نشر الرسائل الدينية
Islamic Messages Sharing

MAUT SE MAHESHAR TAK

PART OF "ZAAD UL KHATEEB"
VOLUME: 02

TALEEF: BY DR. HAFIZ MUHAMMAD ISHAQ ZAHID.

ROMAN TRANSLITERATION :
BY UMM ABDUR RAHMAN
FOUNDER & DIRECTOR OF
WWW.IMSJEDDAH.COM

NAZAR-E-SAANI(ROMAN SCRIPT):
BY SHAIKH ZAKARIYA SAMA MADANI
HAFIDHAHULLAH.
FOUNDER OF SALAF ACADEMY

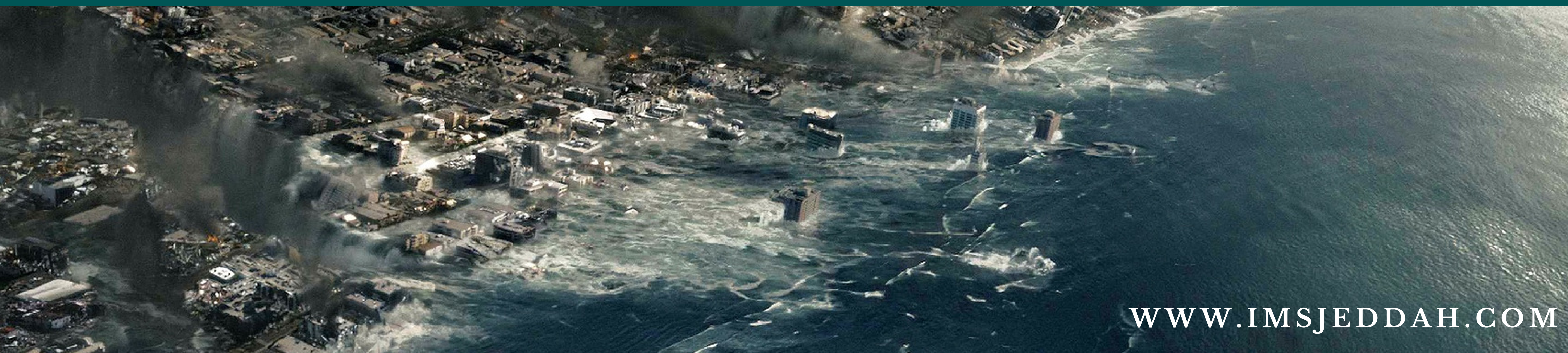

WWW.IMSJEDDAH.COM

MAUT AIK ATAL HAQEEQAT HAI

MAUT AIK ATAL HAQEEQAT :

1. Maut se kisi ko chutkaara nahi.

2. Maut ki yaad

3. Maut se ghaflat kyun

4. Maut ki sakhtiyan

5. Naik aur bad ki maut mein farq.

6. Maut ki kaifiyat ke mutaliq Hazrat Barra(رضي الله عنه) ki mashoor hadees.

7. A'maal ka daaromadar khatemeh par hai.

PEHLA KHUTBA:

Bradar-e-Islam! Maut aik atal haqeeqat hai jissay kisi ko mafar (chutkara) nahi aur yeh wo qanoon-e-ilahi hai keh jissay na anbiyan, na awliyaa aur na hi shah o gada mustasnaa hain- kisi ne sach kaha hai:

وَالْقَبْرُ بَابٌ كُلُّ نَفْسٍ دَاخِلُهُ اَلْمَوْتُ قَدَحٌ كُلُّ نَفْسٍ شَارِبُهُ

Maut har zinda par aati hai- bare par bhi aur chote par bhi- mard par bhi aur aurat par bhi- naik par bhi aur bure par bhi- maaldaar par bhi aur ghareeb par bhi, aur jispar aati hai wo na tou khud ussay bachsakta hai aur na uske ird gird baithay hue uske wursaa usko ussay bacha sakte hain- Al gharz yeh keh kisi ko issay chutkaara nahi- koi taqatwar ho tab bhi aur koi kamzor ho tab bhi, har haal mein usay uska zaiqah chakhna hi hai.

Allah Ta'aala ne apni kitaab e muqaddas mein do tok faisla sunate hue farmaaya hai:

وَمَا جَعَلْنَا لِبَشَرٍ مِّن قَبْلِكَ الْخُلْدَ أَفَإِن مِّتَّ فَهُمُ الْخَالِدُونَ ⋆ كُلُّ نَفْسٍ ذَائِقَةُ الْمَوْتِ

"Aur apse pehle kisi insaan ko bhi hamne hameshgi nahi di- kiya aap faut hogae tou wo hamesha ke liye zindah rahingay? Har jaandar ko maut ka maza chakhna hai."

[Surah Anbiya:21: 34-35]

Yani Ae Muhammad(ﷺ) ! Na tou aapse pehle kisi insaan ko hamesha ke liye zinda rakha gaya aur na hi aap hamesha zinda rahene wale hain, balke har jaandar ko maut ka maza chakhna hai.

Aur sach hai keh

لَمَا مَاتَ خَيْرُ الْمُرْسَلِيْنَ مُحَمَّدُ لَوْ كَانَ فِى الدُّنْيَا بَقَائٌ

Yani agar duniya mein kisi ke liye baqaa hoti tou Afzal ur Rasool Hazrat Muhammad(ﷺ) duniya se ruksat na hote.

Aur Hazrat Abu Hurerah(رضي الله عنه) bayan karte hai keh :

(أُرْسِلَ مَلَكُ الْمَوْتِ إِلٰى مُوْسٰى فَلَمَّا جَاءَهُ صَكَّهُ، فَرَجَعَ إِلٰى رَبِّهٖ فَقَالَ : أَرْسَلْتَنِىْ إِلٰى عَبْدٍ لَا يُرِيْدُ الْمَوْتَ ، قَالَ : ارْجِعْ إِلَيْهِ فَقُلْ لَّهٗ يَضَعُ يَدَهٗ عَلٰى مَتْنِ ثَوْرٍ فَلَهٗ بِمَا غَطّٰى يَدُهٗ بِكُلِّ شَعْرَةٍ سَنَةٌ ، قَالَ : أَىْ رَبِّ، ثُمَّ مَاذَا ؟ قَالَ : ثُمَّ الْمَوْتُ۔ قَالَ : فَالْآنَ)

“Maut ke farishte ko Hazrat Moosa(عليه السلام) ki taraf bheja gaya, chunacha jab wo unke paas aaya tou unho ne usay thappar raseed kar diya (aur uski aik ankh phor daali- wo apne Rab ke paas wapis lauta aur kaha: tu ne mujhe is banday ki taraf bheja jo maut ka khwahish mand nahi- Allah Ta’aala ne (Iski ankh usay wapis lautaey aur) kaha: jao aur issay kaho keh wo aik baiyl ki peet par apna haath rakhe, phir jitne baal uske haath ke neche aayen unme se har baal ke badle uske liye aik saal mazeed hai- Tou Hazrat Moosa(عليه السلام) ne kaha : Ae mere Rab iske ba’ad phir kiya hoga? Allah Ta’aala ne farmaaya: phir maut- tou unho ne kaha : phir tou maut abhi manzoor hai.”

[*Sahih Bukhari*: 3407]

Is hadees se sabit hua keh maut se qata’an chutkaara nahi hai chahay koi kitni lambi umr kyun na paey.

Hazraat! maut aisi cheez hai jo apne waqt muqarrara par hi aati hai- na aik lamha pehle aati hai aur na aik lamha takheer se aati hai- Allah Ta’aala farmaatay hain:

﴿ وَلَنْ يُّؤَخِّرَ اللّٰهُ نَفْسًا إِذَا جَاءَ أَجَلُهَا وَاللّٰهُ خَبِيْرٌ بِمَا تَعْمَلُوْنَ﴾

“Aur jab kisi ka muqarrara waqt aajata hai tou Usay Allah Ta’aala hargiz muhalat nahi deta- aur jo kuch tum karte ho ussay Allah bakhoobi bakhabar hai.”

Kisi insaan ko na maut ka waqt maloom hai aur na usay yeh pata hai keh yeh kahan aegi- Apni maut ke muqarrara waqt par koi jis halat mein hoga aur jahan hoga usay maut aakar rahegi.

Irshad-e-Baari Ta’aala:

﴿وَمَا تَدْرِىْ نَفْسٌ مَّا ذَا تَكْسِبُ غَدًا وَمَا تَدْرِىْ نَفْسٌ بِأَيِّ أَرْضٍ تَمُوْتُ إِنَّ اللّٰهَ عَلِيْمٌ خَبِيْرٌ﴾

“Koi (bhi) nahi janta keh wo kal kiya kuch karega? Aur na kisi ko ye maloom hai keh wo kis zameen par marega- Beshak Allah Ta’aala bohat jaannay wala aur nihayat bakhabr hai.”
[*Surah Luqhman*:31: 34]

Yani kisi ko kuch pata nahi hai keh usay maut kahan aegi? Ghar mein ya ghar se baher? Apne watan mein ya diyare - ghair mein? Jawani mein ya burhape mein? Apni arzoou aur khwahishat ki takmeel ke baad ya pehle? Kisi ko kuch maloom nahi- Allah Ta’aala ka farmaan hai:

﴿أَيْنَمَا تَكُوْنُوْا يُدْرِكْكُّمُ الْمَوْتُ وَلَوْ كُنْتُمْ فِىْ بُرُوْجٍ مُّشَيَّدَةٍ﴾

"Tum jahan kahin bhi hogay maut tumhe aa pakregi, gou tum mazboot qilou mein ho."
[Surah Nisa:04: 78]

Aur maut se koi shakhs raah-e-farar ikhtiyar nahi karsakta- Allah Ta'aala farmaata hai:

﴿قُلْ إِنَّ الْمَوْتَ الَّذِىْ تَفِرُّونَ مِنْہُ فَإِنَّہُ مُلَاقِيْكُمْ ثُمَّ تُرَدُّونَ إِلٰى عَالِمِ الْغَيْبِ وَالشَّهَادَةِ فَيُنَبِّئُكُم بِمَا كُنتُمْ تَعْمَلُونَ﴾

"Keh dijie keh jis maut se tum bhaag rahe ho wo tumhe pohanchkar rahegi- phir tum sab is zaat ki tarf laouta diye jaougay jo har chupi hui aur har zahir ko jaannay wala hai- aur wo tumhe tumhaare kiye hue tamam kamon ke mutalliq khabardaar karega."

[Surah Jumu'ah:68: 08]

Azeezan-e girami! Jo ayaat hamne ab tak zikar ki hain unka khulasa yeh hai keh maut aik aisi atal haqeeqat hai keh jis say kisi ko chutkaara nahi- aur ye apne is muqarrar waqt par hi aati hai jiska kisi ko ilm nahi- aur har haal mein aakar rehti hai chahay koi usay pasand kare ya na kare- lehaza har insaan ko maut se pehle ka waqt ghanimat tasawwur karna chaheye aur usay Allah Ta'aala ki ita'at o farmaabardaari mein hi lagana chaheye taake jab uski maut ate tou uska parwardigar ussay raazi ho- Warna agar insaan apni zindagi masti aur aish parasti mein guzar de aur us dauraan is dhoke mein para rahe keh abhi naiki aur tawba karne ko bohat waqt para hai aur phir usi halat mein uski maut ajae tou ussay badh kar siyah bakhti aur mehroomi , kismat aur kiya hogi?

Irshad-e-Baari Ta'aala:

﴿وَأَنفِقُوا مِن مَّا رَزَقْنَاكُم مِّن قَبْلِ أَن يَأْتِىَ أَحَدَكُمُ الْمَوْتُ فَيَقُولَ رَبِّ لَوْلَا أَخَّرْتَنِىْ إِلَى أَجَلٍ قَرِيْبٍ فَأَصَّدَّقَ وَأَكُن مِّنَ الصَّالِحِيْنَ﴾

"Aur ko kuch hamne tumhe de rakha hai usme se maut ke aane se pehle (Hamari raah mein) kharch karlo. (Warna jab maut ajaegi tou wo kuf-e-afsoos malte hue) kahega: Ae mere Rab! Mjhe tu ne thori dair ke liye muhalat kyun na di keh mein isme sadqa karleta aur naik logon mein se hojata."
[Surah Munafiqoon:63: 11]

Goya maut ke waqt naiki karne ki khwahish aur naik logon mein se hojane ki tamanna kisi kaam nahi aaegi- Isliye wo waqt aane se pehle hi insaan ko naiki aur tawba karleni chaheye.

MAUT KI YAAD:

Bradar-e-Islam! Maut ko har dam yaad rakhna chaheye aur kabhi ussay ghafil nahi hona chaheye- aur har insaan ko apne un rishtedaaron aur doston ke mutalliq sochna chaheye keh jo kal tak duniya mein iske sath the aur aj mitti ke dhair talay dab chukay hain- Badi hairat hoti hai us shakhs par jo apne kandhon par kae janaze uthaa chuka ho, apne haathon kaey faut shudgaan ko dafan karchuka ho, apne kanon se kaey logon ki achaanak maut kay waqi'at sun chuka ho aur phir bhi apni maut se ghafil ho!

IMAM IBN QUDAMAH(رحمه الله) NE MAUT KI YAAD KE HAWALAY SE LOGON KO TEEN QISMON MEIN TAQSEEM KIYA HAI:

1. Aik wo insaan hai jo keh duniyavi kamon mein buri tarha mashghul rehta hai aur duniya ki talab mein din raat aik kardeta hai- Aisa shakhs maut se ghafil rehta hai aur agar kabhi usay maut yaad bhi aati hai tou wo issay nafrat karta hai.

2. Dusra wo insaan hai jo keh maut ko ziyada se ziyada yaad karta hai aur maut ko yaad karkay uske Dil mein Allah Ta'aala ka khouf paida hojata hai- Aur Allah Ta'aala ke khouf ki wajha se wo kasrat se tawba karte rehta hai- Aisa shakhs kasrat se maut se mohabbat karne wala hota hai aur agar uske dil mein kabhi maut ko napasand karne ka khayal aata bhi hai tou wo mehez usliye hota hai keh wo apne apko gunaahgaar tasawwur karta hai aur mazeed naikiyan kamanay ka khwahish mand hota hai- Aur uski tamanna ye hoti hai keh Allah Ta'aala ussay razi ho. Tou is tamanna ke poora karne tak agar wo maut ko napasand karta ho tou aur baat hai warna aam halaat mein maut usay pasand hi hoti hai.

3. Aur Tesra insaan wo hai jo keh maut ko har dam yaad rakta hai aur kisi bhi lamhe ussay ghafil nahi hota - Aisa Shakhs Allah Ta'aala se jaldi mulaqat karne ki tamanna rakhta hai taake wo duniya ki pareshaaniyon se najaat paakar jald az jald nematon waale ghar mein jaa pohanchay.

In teenon me se sabse behtar shakhs teesra hai, uske ba'ad dusra aur sabse badtar insaan pehla hai jo keh maut se mukammal taur par ghafil rehta hai.

Hazrat Abu Hurerah(رضي الله عنه) se riwayat hai keh Rasool Allah(ﷺ) ne irshad farmaaya:

أَكْثِرُوْا ذِكْرَ هَاذِمِ اللَّذَّاتِ الْمَوْتَ،فَإِنَّهُ لَمْ يَذْكُرْهُ أَحَدٌ فِىْ ضَيْقٍ مِّنَ الْعَيْشِ إِلَّا وَسَّعَهُ عَلَيْهِ

"Lazzaton ko khatam kardenay waali cheez yani maut ko ziyada se ziyada yaad kiya karo, kyun keh jo shakhs bhi usay tang haali mein yaad karta hai Allah Ta'aala usay khush haal bana deta hai."

[Shu'aib ul imaan; Sahih Ibn Hibban; Sahih Jamia Albani: 1211]

Aur Hazrat Abdullah bin umar(رضي الله عنه) bayan karte hain keh mein Rasool Allah(ﷺ) ke sath tha keh achaanak aik ansari aya, usne Nabi Kareem(ﷺ) ko salam kaha, phir kehne laga : Ae Allah ke Rasool! Mominon mein sabse afzal kaun hai?

Aap(ﷺ) ne farmaya:

أَحْسَنُهُمْ أَخْلاَقًا

"Inme jo sabse achay akhlaaq wala ho."

Isne phir pocha : mominon mein sabse ziyada aqalmand kaun hai? Aap(ﷺ) ne farmaaya:

أَكْثَرُهُمْ لِلْمَوْتِ ذِكْرًا وَأَحْسَنُهُمْ لِمَا بَعْدَهُ اسْتِعْدَادًا،أُولَئِكَ الْأَكْيَاسُ

"Inme jo sabse ziyada maut ko yaad karne wala ho aur jo maut ke baad aanay waale marahil ke liye sabse ziyada tayyari karne wala ho wohi log sabse ziyada aqalmand hain.

[Ibn Majah: 4259]

Ad Dukhan ka kehna hai keh jo shakhs maut ko ziyada yaad karta hai uska teen tarha se ikraam kiya jaata hai: aik yeh keh usay jaldi tawba karne ki toufeeq miljaati hai- Dusra yeh keh jitna milta hai usay utne par qana'at naseeb hoti hai, Teesra yeh keh usay ibadat mein lazzat aur nishaat mehsoos hoti hai-

Aur jo shakhs maut ko bhuladeta hai usay teen tarah se saza di jaati hai: Aik yeh ke usay jaldi tawba karne ki toufeeq nahi milti- Dusra yeh keh jitna aata hai uspar qana'at naseeb nahi hoti- Teesra yeh keh ibadat mein susti aur be dili mehsoos hoti hai.

Allah Rabbul izzat ka farmaan hai:

﴿ اَلَّذِىْ خَلَقَ الْمَوْتَ وَالْحَيَاةَ لِيَبْلُوَكُمْ أَيُّكُمْ أَحْسَنُ عَمَلاً ﴾

"((Allah Wo hai) jisne maut o hayat ko paida kiya taake tumhe azmaaye ke tum mein amal ke aitebaar se kaun ziyada acha hai."

[Surah Mulk: 68: 02]

Iske mutalliq As Saaadi ka kehna hai keh issay murad yeh hai keh tum mein kaun ziyada maut ko yaad karne wala, uski tayyari karne wala aur ussay darne wala hai.

Jo cheez maut aur Akhirat ki yaad dilaati hai aur duniya se be raghbat kardeti hai wo hai qabristaan ki ziyarat.

Hazrat Abu Hurerah(رضي الله عنه) bayan karte hai keh Rasool Allah(ﷺ) apni walidah ki qabr par gae tou aap khud bhi roey aur jo apke sath the aapne unhay bhi rulaya- Phir farmaaya:

اِسْتَأْذَنْتُ رَبِّیْ فِیْ أَنْ أَسْتَغْفِرَ لَہَا فَلَمْ يُؤْذَنْ لِیْ،وَاسْتَأْذَنْتُہُ فِیْ أَنْ أَزُوْرَ قَبْرَہَا فَأَذِنَ لِیْ،فَزُوْرُوْا الْقُبُوْرَ فَإِنَّہَا تُذَكِّرُ الْمَوْتَ]1))

"Main ne apne Rab se walidah ke liye Astaghfar ki ijazat talab ki lekin mjhe ijazat na mili- Phir main ne walidah ki qabr par aane ki ijazat talab ki tou ijazat milgae-Lehaza tum qabristaan ki ziyarat kiya karo kyunkeh ye (Qabren) maut ki yaad dilaati hain."
[Sahih Muslim: 576]

Isliye insaan ko gahe bagaahe qabristaan mein zaroor jana chaheye taake usay ibrat hasil ho aur wo apne anjaam ko yaad karke Raah-e-Rast par chal raha hai tou maut ko yaad karke isteqamat ke sath isi raah-e-rast par chalta rahe."

PATHAR DILOUN KA ILAJ:

Pathar dil log agar apna dil naram karna chahte hai tou unke liye zaruri hai keh wo:

1. Jin gunaahon mein manhamak(mubtala) hon unhe fauran chorden aur deeni majlison mein hazir ho.

2. Maut ko ziyada se ziyada yaad kiya karen- wo maut jo lazatou ko khatam kardeti hai, pyaron se juda kardeti hai aur bachon ko yateem banadeti hai.

3. Jinlogon ki maut ka waqt qareeb ho aur wo sakrat-e-maut mein mubtelah ho unke paas baithe- issay bhi pathar dil naram hojata hain.

Hazrat Ibn Abbas(رضي الله عنه) se marwi hai keh Rasool Allah(ﷺ) ne farmaaya:

لَيْسَ الْخَبَرُ كَالْمُعَايَنَةِ،إِنَّ اللهَ عَزَّ وَجَلَّ أَخْبَرَ مُوْسٰى بِمَا صَنَعَ قَوْمُهُ فِی الْعِجْلِ فَلَمْ يُلْقِ الْأَلْوَاحَ،فَلَمَّا عَايَنَ مَا صَنَعُوْا أَلْقَى الْأَلْوَاحَ فَانْكَسَرَتْ

“Kisi khabr ka sunna isko dekhne ki manind nahi hota- Isiliye jab Allah Ta’aala ne Hazrat moosa(عليه السلام) ko unki qaum ke baare mein khabar di keh unhone bachre ko mabood banaliya hai tou unho ne apni takhtiyaan na phenkein, lekin jab unho ne jaakar apni ankhon se dekhliya tou (Ghusse se) takhtiyaan phenk di jissay wo tootgae.”

[*Musnad Ahmad*: 2447; *Ibn Hibban*: 6213]

Yani jin logon ki maut ka waqt qareeb ho unhe dekhna, Qabron par jana aur mayyat ko ghusl dena, kafan pehnaane aur uski namaz-e-janaza parhne ke ba’ad uski tadfeen ko khud apni ankhon se dekhna, mahez khabren sunne ki be nisbat ziyada moassar(asardaar) aur ibratnaak hai.

MAUT SE GHAFLAT KYUN?

Maut aur maut ke ba'ad aane waale tamam marahil mushkil aur intehaee khoufnaak hain- Isliye sacha momin jab bhi maut aur qabr ka tasawwur apne deen me laata hai tou uske rongte khare hojaate hain aur wo uske khouf se kanp uthta hai- Iski misal yu samjhlijie keh jaise aik insaan ko pur khatar(khatre se bhara hua) safar tae karna ho tou wo safar shuru karne se pehle har waqt uske mutalliq soch wichaar mein para rehta hai aur har mumkeen had tak uske khatraat ko kam karne ki tagwado mein laga raheta hai- Bilkul usi tarah akhirat ka safar hai jiska aaghaaz maut se hota hai aur iski pehli manzil qabr hai- Ji Haan! Aik tang o tarik(Andheri) kothri keh jahan koi dost Kaam aega aur na rishtedaar sath dega.

Kaha ahebaab ne har dafan ke waqt ab ham wahan ka kiya haal jaanein
Lahad tak aapki ta'zeem kardi aage aapke Naama -e- a'maal jaanein

Phir iske ba'ad aane waali tamam manzilen issay bhi ziyada sangeen hain- Tou aise har khatre safar se akhir hamlog kyun ghafil hai??
Maut ka tasawwur hamain kyun nahi jhinjhorta?
Maut ko yaad karke ham khwab-e-ghaflat se kyun baidaar nahi hote?

Bazahair iske do asbaab hain:
1. Duniya ki mohabbat aur
2. Jihalat.

Chunacha duniya ki mohabbat aur uski lazzatoun aur shahwatoun mein ham is qadr gharq ho chukay hai keh kabhi is baare mein socha hi nahi keh jis tarah hamare baap dada is duniya ko chor kar chale gae isi tarha hamain bhi isay alvida'a kehna hai.

Lekin sad afsoos! Hamare samne har waqt duniyavi khwahishat ki aik lambi chouri fehrist raheti hai jisko poora karna hamara maqsad-e-hayat hota hai- aur jab tak unme se chand khwahishat poori hoti hain tab tak zindagi ka bara hissa guzar chuka hota hai aur mazeed khwahishat janam lechuki hoti hain- aur abhi bohat saare khwahishat na mukammal hoti hai keh farishta ajal darwaaze par aa pohochta hai - Tab siwae pachtaway aur afsoos kay aur kuch baaqi nahi aata.

Hazrat Abu Hurerah(رضي الله عنه) bayan karte hain keh Rasool Allah(ﷺ) ne irshad farmaaya:

لَا يَزَالُ قَلْبُ الْكَبِيْرِ شَابًّا فِىْ اثْنَتَيْنِ : فِىْ حُبِّ الدُّنْيَا ، وَطُوْلِ الْأَمَلِ

"Do cheezen aisi hai jinke baare mein umr raseeda(Budhe) insaan ka dil hamesha jawan rehta hai: Duniya se mohabbat aur Lambi lambi umeedien."

[Sahih Bukhari: 6420]

Aur Hazrat Anas bin malik(رضي الله عنه) bayan karte hain keh Rasool Allah(ﷺ) be irshad farmaaya :

يَكْبُرُ ابْنُ آدَمَ وَيَكْبُرُ مَعَهُ اثْنَانِ : حُبُّ الْمَالِ ، وَطُوْلُ الْعُمُرِ

"Ibn Adam jaise jaise bara hota hai uske sath do cheezen bhi bari hote reheti hai :
Maal ki mohabbat aur lambi zindagi ki khwahish."

[Sahih Bukhari: 6421]

Halake Ibn adam zara sa soche tou usay yaqeen hojaey keh uski maut ne tou usay chaaron tarf se ghere mai le rakha hai- Jaisa keh Hazrat Abdullah bin masood(رضي الله عنه) bayan karte hai keh Rasool Allah(ﷺ) ne aik bar ma'rba lakeer khenchi, phir uske ain darmiyaan mein aik aur lakeer khenchi jo aik janib se bahar ko jarahi thi- Uske ba'ad Aap(ﷺ) ne darmiyaan waali lakeer ki dono janib choti choti aur lakeerien khenchi- phir irshad farmaaya:

ہٰذَا الْإِنْسَانُ،وَہٰذَا أَجَلُہُ مُحِيطٌ بِہٖ،وَہٰذَا الَّذِیْ ہُوَ خَارِجٌ:أَمَلُہُ، وَہٰذِہِ الْخُطَطُ الصِّغَارُ:الْأَعْرَاضُ،فَإِنْ أَخْطَأَہُ ہٰذَا نَہَشَہُ ہٰذَا،وَإِنْ أَخْطَأَہُ ہٰذَا نَہَشَہُ ہٰذَا

"Yeh (Darmiyaan waali lakeer) insaan hai aur yeh(marba' lakeer) iski maut hai jisne usay chaaron tarf se ghere rakha hai- aur yeh jo lakeer bahar ko nikal rahi hai ye iski umeedein hai- aur yeh jo darmiyaan waali lakeer ki dono janib choti choti lakeerein hain ye isko paish aane wali ghair daemi pareshaaniya hain- Agar wo is (pareshaani) se bach jaey tou yeh usay aa dabochti hai aur agar wo ussay bachjae tou aik aur pareshaani usay dhas leti hai."

[Sahih Al Bukhari: 6417]

Lehaza maut se ghafil hone ki bajaey hamesha maut ko yaad rakhna chaheye aur duniya mein yun rehena chaheye jaisa keh ,

Hazrat Abdullah bin umar(رضي الله عنه) bayan karte hai keh Rasool Allah(ﷺ) ne mere kandhe par hath rakha aur irshad farmaaya:

((كُنْ فِیْ الدُّنْيَا كَأَنَّکَ غَرِيْبٌ أَوْ عَابِرُ سَبِيْلٍ))

"Duniya mein aik ajnabi ya aik musafir ki tarha raho."

Aur Hazrat Abdullah bin Umar(رضي الله عنه) kaha karte the:

((إِذَا أَمْسَيْتَ فَلَا تَنْتَظِرِ الصَّبَاحَ،وَإِذَا أَصْبَحْتَ فَلَا تَنْتَظِرِ الْمَسَاءَ،وَخُذْ مِنْ صِحَّتِکَ لِمَرَضِکَ،وَمِنْ حَيَاتِکَ لِمَوْتِکَ))

"Jab sham hojae tou subah ka intezar mat karo aur jab subha hojae tou sham ka intezar mat karo- aur tandrusti ki halat mein itna amal karlo keh jo bemari ki halat mein bhi kafi hojaey- aur apni zindagi mein is qadr naikiya kamalo keh jo maut ke ba'ad bhi tumhare liye nafa bakhsh hon."

[Sahih Al Bukhari: 6416]

Musnad Ahmad wagerah mein is Hadees ke alfaz yun hain:

كُنْ فِیْ الدُّنْیَا کَأَنَّکَ غَرِیْبٌ أَوْ عَابِرُ سَبِیْلٍ، وَعُدَّ نَفْسَکَ مِنْ أَہْلِ الْقُبُوْرِ

“Duniya mein aik ajnabi ya aik musafir ki tarah raho aur apne apko qabar walon mein shumar karo.”

[Saheeha Albani: 1151]

Aik aur riwayat mein yun irshad farmaaya:

((یَا ابْنَ آدَمَ ! اِعْمَلْ کَأَنَّکَ تَرَی اللّٰہَ،وَعُدَّ نَفْسَکَ مَعَ الْمَوْتٰی،وَإِیَّاکَ وَدَعْوَۃَ الْمَظْلُوْمِ))

“Ae ibn adam! Tum amal yun karo keh jaise tum Allah Ta’aala ko dekh rahe ho- aur apne apko faut shudgaan mein shumar karo- aur Mazloom ki bad dua se bacho.”

Jahan tak maut se ghaflat ka dusra sabab (Yani jihalat) ka taluq hai tou ussay murad yeh hai keh bohat saare log apni jawani se dhoka khaa jate hain aur wo yeh samjhte hai keh maut jawaani mein nahi budhape mein aati hai- aur yehi samjhkar wo maut se ghafil hojaate hai halakeh agar wo apne mahele mein budhe logon ki ginti kare tou shayed wo dus se bhi kam ho- yeh is baat ki daleel hai keh ziyadatar log budhape tak pohanchne se pehle hi wafaat paajate hain.

Jab ke kae log apni tandrusti se dhoka khaajate hain aur unka khayal ye hota hai keh maut tou bemari ki halat mein aati hai halakeh agar wo apne aas paas rehene wale logon ka jayeza len tou unhen maloom hoga keh kitne log sahet mand hone ke bawajud achanak is duniya se rukhsat hojate hain- tou kiya un jaisi achanak maut unpar nahi aasakti?

MAUT KI SAKHTIYAAN

Allah Ta'aala ne maut ki sakhtiyon ka zikr chaar ayat-e-Quraniyah mein kiya hai:

١ـ ﴿ وَجَاءَتْ سَكْرَةُ الْمَوْتِ بِالْحَقِّ﴾

"Maut ki sakhti haq ke sath aachuki."
[Surah Qaaf:50: 19]

٢ـ ﴿وَلَوْتَرٰى إِذِ الظّٰلِمُوْنَ فِىْ غَمَرَاتِ الْمَوْتِ﴾

"Aur agar aap us waqt dekhen jab keh yeh zalim log maut ki sakhtiyon mein hongay."
[Surah An'aam:06: 93]

٣ـ ﴿فَلَوْ لَا إِذَا بَلَغَتِ الْحُلْقُوْمَ ﴾

"Pus jabke rooh narkhar tak pohanch jaey."
[Surah Waqiyah:56: 83]

٤ـ ﴿كَلَّا إِذَا بَلَغَتِ التَّرَاقِىَ﴾

"Hargiz nahi, jab rooh hansli tak pohanch jaegi."
[Surah Qiyamah:75: 26]

Jis waqt insaan par maut aati hai wo lamha Aasaan nahi balkeh intehaee mushkil aur zindagi ka sabse sakht lamha hota hai- Iski sabse bari daleel Rasool Allah(ﷺ) ki maut hai.

Chunacha Hazrat Ayesha((رضی اللہ عنہا)) ka bayan hai keh Rasool Allah(ﷺ) (ki waffat ke waqt) apke samne pani se bhara hua aik piyala rakha hua tha, Aap pani mein apna hath mubarak dakhil karte aur apne chehre par pherte hue farmaate:

(لَا إِلٰهَ إِلَّا اللّٰهُ إِنَّ لِلْمَوْتِ لَسَكَرَاتٍ) '
Allah ke siwae koi mabood bar haq nahi, yaqeenan maut ki sakhtiyan hoti hain."

Phir Aap ne apnay hathon ko upar uthaya aur farmaane lagay:

(فِىْ الرَّفِيْقِ الْأَعْلٰى)

Yahan tak ke Aapki rooh qabz karli gae aur Aap kay hath dheelay parhgae."
[Sahih Al Bukhari: 4449]

Yeh halat thi Rasool Allah(ﷺ) ki halakeh Aap tou insaanon mein sabse afzal insaan aur anbiyah(alaihim salam) mein Allah ko sabse ziyada mehboob the.

Lehaza zara sochay tou sahih keh maut ke waqt meri aur apki kiya halat hogi! Agar

Paighambar ke sardar Hazrat Muhammad(ﷺ) ko bhi maut ki sakhtiyon ka ehsaah horaha tha tou koi aur insaan maut ki in sakhtiyon se kyunkar bach sakta hai?

Hazrat Ayesha(رضی اللہ عنہا) ka bayan hai keh:

مَاتَ النَّبِيُّ صلي الله عليه وسلم وَإِنَّهُ لَبَيْنَ حَاقِنَتِي وَذَاقِنَتِي، فَلَا أَكْرَهُ شِدَّةَ الْمَوْتِ لِأَحَدٍ أَبَدًا بَعْدَ النَّبِيِّ صلي الله عليه وسلم)

Jab Rasool Allah(ﷺ) faut hue tou (apka sar mubarak) meri thodi aur hansli ke darmiyaan tha- Aik riwayat mein hai keh Aap(ﷺ) ka sar mubarak meri gardan aur mere seene ke darmiyaan tha] aur jab main ne apki maut ko dekha hai iske ba'ad main kisi ki maut ki sakhti ko napasand nahi karti.

[Sahih Al Bukhari: 4446]

Yani Aap(ﷺ) ki maut ki sakhti ko dekhkar mjhe ab kisi aur ki maut ki sakhti par koi tajjub nahi hota.

Rasool Allah(ﷺ) ke baad Apki ummat mein sabse oncha martaba apke sahaba e ikraam(رضی اللہ عنہم) aur unke ba'ad Taba'een(رحمه الله) ka hai- Tou aeye zara dekhen keh maut ke waqt in swaleh ummat ke ehsaasaat kiya the:

1. Hazrat Abu Darda(رضي الله عنه) par maut ki ghari ae tou kehene lage: kiya koi hai jo is ghari ke liye Aml-e-swaleh karle? Kiya koi hai jo is din ke liye kuch kama le? Phir Aap(رضي الله عنه) ne rona shuru kardiya- unki biwi ne kaha: Aap tou Sahabi-e- Rasool hain, Aap kyun rotay hain? Unho ne kaha: main kyun na rou jab ke mjhe kuch pata nahi keh kis gunaah par meri pakar hojaey!

2. Hazrat Abu Hurerah(رضي الله عنه) ne maut ke waqt rona shuru kardiya tou kisi ne poocha: kyun rotay hain? Tou Aap(رضي الله عنه) ne kaha main duniya ko chorne ke gham me nahi ro raha hon balkeh isliye ro raha hoon keh abhi main aik lambe safar par rawana hone wala hon aur mera safar kharch bohat kam hai aur mjhe maloom nahi keh main jannat mein jaounga ya jahannum mein!

3. Hazrat Ata Salmi(رحمه الله) ki maut ka waqt Qareeb aya tou unse kisi ne poocha: Aap kiya mehsoos karte hain? Tou kehene lagay: maut meri gardan mein hai, qabr mere samne hai, Roz-e-qiyamat mjhe Allah Ta'aala ke samne khara hona hai aur phir pul seerat se guzarna hai- main nahi janta keh in tamam marahil mein mere sath kiya saluk kiya jaega! Yeh kehekar unho ne rona shuru kardiya aur itna roey behosh hogae- phir jab afaqa hua tou dua karte hue kehene lage: Ae Allah! Tu mere haal par rahem farmaa aur qabr mein asaani farmaa aur maut ka lamha asaan karde.

4. Hazrat Muhammad bin munkadir(رحمه الله) ne maut ke waqt rona shuru kiya tou Aapse poocha gaya keh aap kyun ro rahe hain?

Tou unho ne kaha: main apne kisi gunaah par nahi ro raha balkeh isliye ro raha hoon keh main ne kahin koi kaam halka samjhkar na karliya ho aur wo Allah ke yahan bohat bada hon.

5. Hazrat Sufyan Sauri(رحمه الله) ne maut ki ghari mein kaha : maut ki sakhti se ziyada sakht mouqa' mjhpar kabhi nahi aya aur mjhe khatrah hai keh kahin is sakht marhele mein mujh par mazeed sakhti na ki jaey.

Azeezan-e-giram! Ab waqt aachuka hai keh ghaflat ki neend mein soya hua insaan baidaar hojaey aur maut ke kadway ghoont ko peene ka waqt aane se pehle..... Saans aur harkat-e-qalb band hojaane se pehle....aur Qabr ka safar shuru karne se pehle ghafil apni ghaflat se khabardaar hojaey.

Jab maut ne Anbiya(ورسل عليهم السلام) aur Awliyah o muttaqeen ko mu'af nahi kiya tou ham kaun hai keh maut ko yaad nahi karte? Allah Ta'aala farmaata hai:

قُلْ هُوَ نَبَؤٌا عَظِيمٌ ﴿٦٧﴾

اَنْتُمْ عَنْهُ مُعْرِضُونَ ﴿٦٨﴾

"Kehedijie! Wo bohat badi khabr hai jis say tum Aeraaz karte ho."
[*Surah Suwad*:38: 67-68]

Hazrat Abu Darda(رضى الله عنه) kehete hain: "mjhe teen baton ne hansaya hai aur teen baton ne rone par majboor kiya hai- Jin teen baton ne mjhe hansaya hai wo hain: 1. Duniya ko talab karne wala insaan jabkeh wo khud maut ko matloob hai-

2. Aur aik ghafil insaan jabkeh Allah Ta'aala aur farishte ussay ghafil nahi.

3. Aur aisa insaan jo muh bharkar hansta hai aur usay ye pata nahi hota keh usne is tarha Allah Ta'aala ko raazi kiya hai ya naraz?

Aur jin teen baton ne mjhe rone par majboor kiya hai wo hain: Apne Mehboob Hazrat Muhammad(ﷺ) aur unke As'haab ki judai.

2. Aur Maut ke sakhtiyon ke waqt qareeb Al marg insaan ka shadeed khouf-

3. Aur us din Allah Ta'aala ke samne khada hona jab har khufiya cheez zahir hojaegi aur insaan ko kuch pata na hoga keh iska thikana jannat hai ya jahannum?"

Aur Hazrat Anas bin malik(رضي الله عنه) kehete hain: kiya mein tumhe in do dinon aur do raaton ke mutalliq na batoun keh un jaise din aur raat kabhi kisi ne nahi dekhe? Do dinon mein se pehla din wo hai jab tumhaare paas Allah Ta'aala ki taraf se aik farishta uski riza ya narazgi ko lekar aega-

Aur Dusra din wo hai jab tumhe Allah Ta'aala ke samne paish kiya jaega, phir tumhe tumhara nama-e-a'maal tumhaare da'eyn hath mein ya tumhaare ba'eyn haath mein pakra diya jaega- aur do raaton mein se pehli raat wo hai jo keh mayyat ko qabr mein guzarni hai aur dusri raat wo hai jiski subha ko qiyamat qayem hogi.

NAIK AUR BAD KI MAUT MEIN FARQ:

Jis tarah naik aur bad ki zindagi aur Allah ke farmaabardar aur uske nafarmaan ki zindagi aik jaise nahi hoti usi tarha un dono Ki maut bhi aik jaisi nahi hoti- Allah Ta'aala ka farmaan hai:

أَمْ حَسِبَ الَّذِيْنَ اجْتَرَحُوا السَّيِّئَاتِ أَن نَّجْعَلَهُمْ كَالَّذِيْنَ آمَنُوا وَعَمِلُوا الصَّالِحَاتِ سَوَاءً مَّحْيَاهُم وَمَمَاتُهُمْ سَاءَ مَا يَحْكُمُوْنَ﴾

"Kiya buray kaam karne walon ka ye gumaan hai keh ham unhe un logon jaisa kardingay jo imaan laey aur naik amal kiya? Kiya unka marna jeena aik jaisa hoga? Bura hai wo faisla jo wo kar rahe hain"

[*Surah Jasiya*:45: 21]

Yani agar un mujrimon ka yeh khayal hai keh unka aur imaan walon aur amal-e-swaleh karnay waaloun ka marna jeena aik jaisa hoga tou yaqeeni taur par unka ye khayal bura hai, kyun keh unki maut o hayat me bohat bada farq hai....aur ye farq kiya hai? Is baare mein mutaddid Qurani ayaat aur Ahadees-e-Nabawi maujood hain- Inme se chand aik aap bhi sama'at farmaalen:

Naik aur swaleh insaan ki maut ki kaifiyat ko Allah Ta'aala yun bayan farmaata hai;

﴿يَا أَيَّتُهَا النَّفْسُ الْمُطْمَئِنَّةُ. ارْجِعِىْ إِلَى رَبِّكِ رَاضِيَةً مَّرْضِيَّةً . فَادْخُلِىْ فِىْ عِبَادِىْ. وَادْخُلِىْ جَنَّتِىْ﴾

"Ae itmenaan waali rooh! Tu apne Rab ki taraf laut chal, is tarah keh tu ussay Raazi aur wo tujhse khush- phir mere bandon mein dakhil hoja aur meri jannat mein chali ja."

[*Surah Fajr*:89: 27-30]

Yeh Azeem khush khabri momin ko uski maut ke waqt di jaati hai- Goya uski maut asaan hoti hai aur us halat mein uspar ati hai keh jab wo Allah se aur Allah ussay raazi hota hai- Jabke Allah ke nafarmaan ki maut us halat mein aati hai keh farishta-e-maut usay maut ke waqt Allah Ta'aala ki narazgi ki khabar sunata hai aur uski rooh ko mukhatib karte hue kehta hai: tu Allah Ta'aala ke ghazab ki taraf chaali ja.

Buray aur nafarmaan ki maut ka tazkeerah karte huey Allah Ta'aala ka farmaan hai:

﴿وَلَوْ تَرَى إِذِ الظَّالِمُونَ فِىْ غَمَرَاتِ الْمَوْتِ وَالْمَلآئِكَةُ بَاسِطُوا أَيْدِيهِمْ أَخْرِجُوا أَنفُسَكُمُ الْيَوْمَ تُجْزَوْنَ عَذَابَ الْهُونِ بِمَا كُنتُمْ تَقُولُونَ عَلَى اللهِ غَيْرَ الْحَقِّ وَكُنتُمْ عَنْ آيَاتِهِ تَسْتَكْبِرُونَ﴾

Aur Hazrat Abu Hurerah(رضي الله عنه) se riwayat hai keh Rasool Allah(ﷺ) ne farmaaya, Farishte hazir hote hain, phir agar marne wala naik ho tou wo kehte hain: Ae paak rooh jo paak jism mein thi, tu

qabil-e-sataish halat mein nikal aur tujhe aram aur umdah rozi ki khush khabri ho aur is baat ki keh Allah tujh par raazi hai- Farishte ye batein baar baar usay kehte rahte hain yahan tak keh uski rooh nikal jaati hai- phir usay asmaan ki taraf lejaya jaata hai tou poocha jaata hai: yeh kaun hai? Wo kehte hain: ye fulah bin fulah hai- Toh kaha jata hai: is paak rooh ko khush aamdeed jo paak jism mein thi, tum qabill-e-sataish halat mein andar aa jaou- aur tumhe aram aur umdah rozi ki khush khabri ho aur is baat ki keh Allah tum par raazi hai- Farishte isay baar baar yeh khush khabriyan sunate rehete hain yahan tak keh wo us asmaan par pohanch jaati hai jahan Allah Ta'aala hai (yani illeyeen mein)

Aur agar marne wala bura ho tou farishta keheta hai: Ae wo na paak rooh jo na paak jism mein thi nikal, tu qabil-e-mazammat halat mein nikal- aur tujhe jahannum aur peep aur tarah tarah kay azaab ki khush khabri ho, phir ussay yeh baat baar baar kahi jaati hai yahan tak keh uski rooh nikal jaati hai, phir usay Asmaan ki taraf lejaya jaata hai aur uske liye jab asmaan ka darwaza khulwaya jaata hai tou usay kaha jaata hai: Is napaak rooh ko koi khush aamdeed nahi jo napaak jism mein thi, tum qabil-e-mazammat halat mein wapis palat jaou aur tumhaare liye asmaanon ke darwazay nahi khole jasakte - phir usay wapis bhej diya jaata hai aur phir wo qabar mein aajaati hai.

[Ibn Majah: 4262]

Hazrat Ubadah bin samit(رضي اللّه عنه) se riwayat hai keh Rasool Allah(ﷺ) ne farmaaya:

((مَنْ أَحَبَّ لِقَاءَ اللّٰہِ أَحَبَّ اللّٰہُ لِقَاءَ ہُ ، وَمَنْ كَرِهَ لِقَاءَ اللّٰہِ كَرِهَ اللّٰہُ لِقَاءَ ہُ))

"Jo shakhs Allah ki mulaqaat ko pasand karta ho Allah uski mulaqaat ko pasand karta hai- aur jo shakhs Allah ki mulaqaat ko napasand karta ho Allah uski mulaqaat ko napasand karta hai."

Hazrat Ayesha(رضى الله عنها) ne kaha: agar is say murad maut ko napasand karna hai tou usay tou ham sab na pasand karte hain! Aap(ﷺ) ne farmaaya:

((لَيْسَ كَذٰلِكَ،وَلٰكِنَّ الْمُؤْمِنَ إِذَا حَضَرَهُ الْمَوْتُ بُشِّرَ بِرِضْوَانِ اللّٰہِ وَكَرَامَتِہٖ،فَلَيْسَ شَيْئٌ أَحَبَّ إِلَيْہِ مِمَّا أَمَامَہٗ،فَأَحَبَّ لِقَاءَ اللّٰہِ، وَأَحَبَّ اللّٰہُ لِقَاءَ ہُ،وَإِنَّالْكَافِرَ إِذَا حَضَرَ بُشِّرَ بِعَذَابِ اللّٰہِ وَعُقُوْبَتِہٖ،فَلَيْسَ شَيْئٌ أَكْرَهَ إِلَيْہِ مِمَّا أَمَامَہٗ ، فَكَرِهَ لِقَاءَ اللّٰہِ، وَكَرِهَ اللّٰہُ لِقَاءَ ہُ

"Nahi balkeh murad yeh hai keh jab momin ki maut ka waqt qareeb aata hai tou usay Allah ki riza ki khush khabri di jaati hai aur usay yeh bataya jaata hai keh Allah Ta'aala intihaee kareem hai- isliye usay Allah Ta'aala ki mulaqaat ke siwae koi aur cheez ziyada mehboob nahi hoti- aur wo Allah ki mulaqaat ko pasand karta hai- aur jab kafir ki maut ka waqt qareeb aata hai tou usay Allah ki naraazgi aur uske azaab ki khush khabri di jaati hai, isliye usay Allah Ta'aala ki mulaqaat ke siwae koi aur cheez ziyada na pasand nahi hoti- aur wo Allah ki mulaqaat ko na pasand karta hai aur Allah uski mulaqaat ko na pasand karta hai."

MAUT KI KAIFIYAT KE MUTALLIQ HAZRAT BARA(رضي الله عنه) KI MASHOOR HADEES:

Hazrat Bara bin Azib(رضي الله عنه) bayan karte hain keh ham Rasool Allah(ﷺ) ke sath aik ansari ka janaza lekar nikle, Ham qabristaan mein pohanche tou abhi uske liye lahad tayar nahi ki gae thi- Chunacha Rasool Allah(ﷺ) qibla rukh hokar baithgae aur ham bhi apke ird gird yun pur sukoon hokar baithgae jaise hamare saron par parinday baithay hon- Aap(ﷺ) ke hath mein aik lakri thi jissay Aap zameen mein kuch kuraid rahe the- Is dauraan Aap(ﷺ) kabhi Asmaan ki tarf dekhte aur kabhi zameen par dekhte.

Aap(ﷺ) ne teen bar upar neche dekha, phir farmaane lagay: "Tum azab-e-qabr se Allah Ta'aala ki panha talab kiya karo- Aap(ﷺ) ne teen bar farmaaya, phir Aap(ﷺ) ne teen bar ye dua ki:

((اَللّٰهُمَّ إِنِّىْ أَعُوْذُ بِکَ مِنْ عَذَابِ الْقَبْرِ))

"Ae Allah! Main azaab-e-qabr se teri panah mein aata hon."

Phir Aap(ﷺ) ne farmaaya : "Beshak banda momin jab duniya se manqata' hokar akhirat ki taraf jaane lagta hai tou asmaan se safed chehre waale farishte uski tarf nazil hote hain- unke chehre suraj ki tarha roshan hote hain- unke sath Jannat ke kafano mein se aik kafan aur jannat ki khushboon mein se aik khushboo hoti hai- Wo issay had-e-nigah tak dur bhaith jaate hai- phir Malak ul maut(عليه السلام) aata hai aur iske sar ke paas baithkar kehta hai: Ae paak rooh! Tu Allah ki maghfirat aur uski riza ki taraf nikal- Aap(ﷺ) ne farmaaya: to iski rooh yun nikalti hai jaise mashkeezay se pani ka aik Qatra bahe nikalta hai- phir wo (farishta) usay wusool karleta hai- Aik riwayat mein hai keh jab uski rooh nikalti hai tou zameen o asmaan ke darmiyaan aur usi tarah asmaan par jitne farishte hote hain sab iski namaz-e-janaza parhte hain, Asmaan ke darwaze uske liye khol diye jaate hai aur har darwaze par mutaeen farishtay Allah Ta'aala se dua karte hai keh iski rooh ko unke raste se upar lejaya jae] phir jab malak ul maut uski rooh ko qabz karleta hai tou wo farishte jo uske liye jannat se kafan aur khushboo lekar aate hai aur dur baithay hote hain wo palak jhapakte hi uske paas aajate hain aur malak ul maut se uski rooh ko le letay hain yehi mayna hai Allah ke is farmaan ka:

تَوَفَّتْہُ رُسُلُنَا وَہُمْ لاَ یُفَرِّطُوْنَ

Yani "Iski rooh hamare bhejay hue Farishte qabz karletay hai aur wo zara kotahi nahi karte."

[Surah An'aam:06: 61]

Aur iski rooh se zameen par payi jaane waali sabse achi kastoori ki khushboo phoot nikalti hai.

Nabi Kareem(ﷺ) ne farmaaya: phir wo usay lekar (Asmaan ki taraf) upar jaate hain aur wo jitne Farishtou ke paas guzarti hai sab kehete hain: ye kitni paakiza rooh Hai! Tou wo jawab dete hain:

yeh Fulah bin fulah hai- Wo usay sabse achay naam ke sath zikar karte hain, jiske sath wo uska duniya mein tazkerah karte the yahan tak ke wo usay lekar asmaan-e-duniya (pehle asmaan) par pohanch jaate hain- farishte uske liye darwaza kholte hain, Chunacha unke liye darwaza khol diya jaata hai- phir har asmaan par Allah ke sabse muqarrib Farishte usay alvidah kehene ke liye dusre asmaan tak uske sath jaate hain yahan tak keh wo usay satve asmaan tak lejaate hain- Tou Allah Ta'aala farmaata hai: mere banday ki kitaab illiyeen mein likhdo:

وَمَا أَدْرَاكَ مَا عِلِّيُّوْنَ⋆كِتَابٌ مَّرْقُوْمٌ⋆يَّشْهَدُهُ الْمُقَرَّبُوْنَ

"Tujhe kiya pata keh illiyeen kiya hai! Wo tou likhi hui kitaab hai, muqarrib Farishte iska mushahidah karte hain."

[*Surah Muttafifeen*:83: 19-21]

Lehaza uski kitaab illiyeen mein likhdi jaati hai, phir kaha jaata hai: usay zameen ki tarf laoutado kyunkeh main ne unse wada kiya hai keh, main ne unhe usi se paida kiya hai, main unhe usi mein loutaounga aur aik bar phir unhe usi se uthaounga.

Phir Nabi Kareem(ﷺ) ne farmaaya : "Beshak kafir banda (aik riwayat mein fajir ka lafz hai) jab duniya se manqata' hokar akhirat ki tarf jaane lagta hai tou asmaan se sakht dil aur mazboot aur siyah chehron waale farishte uski tarf nazil hote hain. Unke sath jahannum ka aik taat hota hai- wo ussay had-e-nigah tak dur baith jaate hain— phir malak ul maut(عليه السلام) aata hai aur uske sar ke paas baithkar keheta hai: Ae na paak rooh! Tu Allah ki naraazgi aur uske ghazab ki tarf nikal - Aap(ﷺ) ne farmaaya: iski rooh iske jism mein idhar udhar jaati hai tou malak ul maut usay yun khenchta hai jaise gosht bhoonne waali sheekh ko tar oun se khencha jaey- Usay uski ragen aur anten tukre tukre hojaati hain- phir zameen o asmaan ke darmiyan aur usi tarah asmaan par jitne farishte hote hain sab ispar lanat bhejte hain- aur asmaan ke darwazay iske liye band kardiye jaate hain- aur har darwazay par muta'aeen farishte Allah Ta'aala se dua karte hain keh uski rooh ko unke raste se upar na lejaya jaey.

Phir jab malak ul maut uski rooh ko qabz karleta hai tou wo farishte jo uske liye jahannum se taat lekar aaey hai Aur dur baithe hote hain wo palak jhapakte hi uske paas aajate hain aur malak ul maut se uski rooh ko leletay hain aur usay us taat mein lapet dete hain- uski rooh se zameen par paey jaane walay kisi murda jaanwar ki sabse gandi badboo phoot nikalti hai- Phir wo usay lekar (Asmaan ki taraf) upar jaate hain aur wo jitne farishton ke paas se guzarte hain wo sab kehete hain: ye kitni na paak rooh hai! Tou wo jawab dete hain: ye fulah bin fulah hai- wo usay sabse bure naam ke sath zikar karte hain jiske sath duniya mein uska tazkerah kiya jaata tha yahan tak keh wo usay lekar asmaani duniya (pehle asmaan) par pohanch jaate hain- tou Farishte uske liye darwaza kholte hai lekin uske liye darwaza nahi khola jaata -

Phir Rasool Allah(ﷺ) ne ye ayat parhi :

﴾لاَ تُفَتَّحُ لَہُمۡ أَبۡوَابُ السَّمَاۤءِ وَلاَ یَدۡخُلُوۡنَ الۡجَنَّۃَ حَتّٰی یَلِجَ الۡجَمَلُ فِیۡ سَمِّ الۡخِیَاطِ﴿

[Surah Ar'af:07: 40]

Yani "Unke liye asmaan ke darwazay nahi khole jaate aur wo hargiz jannat mein dakhil nahi hongay yahan tak keh ount suee kay surakh mein dakhil hojaey."

Chunacha Allah Ta'aala farmaata hai: iski kitaab sijjeen (Sabse nichli zameen) mein likh dou- phir kaha jaata hai: usay zameen ki tarf laouta do kyunkeh main ne unse wada kiya hai keh main ne unhe usi se paida kiya hai, main unhe usi mein lautaounga aur aik bar phir unhe usi se uthaounga- Tou uski rooh ko asmaan se zameen ki taraf phenk diya jaata hai yahan tak keh wo uske jism mein wapis aajaati hai- phir Aap(ﷺ) ne yeh aayat parhi:

﴿وَمَنۡ یُّشۡرِکۡ بِاللّٰہِ فَکَاَنَّمَا خَرَّ مِنَ السَّمَاۤءِ فَتَخۡطَفُہُ الطَّیۡرُ اَوۡ تَہۡوِیۡ بِہِ الرِّیۡحُ فِیۡ مَکَانٍ سَحِیۡقٍ﴾

"Aur Allah ke sath sharik karne wala goya asmaan se gir paraa, ab ya tou usay parinday uchak lejaengay ya hawa kisi dur daraaz jagah par phenk degi."

[Surah Hajj:22: 31]

Allah Ta'aala se dua hai keh wo ham sab ko naik logou ki maut naseeb kare aur hamara khatemah imaan par farmaaye.

A'MAAL KA DAROMADAAR KHATEME PAR HAI

Dusra Khutbah:

Hazrat muhatram!

Pehle khutbe mein hamne maut ke mutalliq chand guzaarishat tafseel se arz ki hain- In guzarishta ki roshni mein ham par lazim hai keh ham har lamha maut ke liye tayyar rahen aur maut se ghafil na hon- Agar koi insaan ab tak maut se ghafil raha hai aur Allah Ta'aala ki nafarmaani karte karte usne zindagi ka bada hissa guzar liya hai tou wo fauran tawba karlen aur sirat al mustaqeem par ajaey- Allah Ta'aala mu'af karne wala aur Apne bandon par rehem karne wala hai-

Allah Ta'aala farmaata hai :

﴿أَوَ لَمْ نُعَمِّرْكُمْ مَّا يَتَذَكَّرُ فِيْهِ مَنْ تَذَكَّرَ وَجَاءَ كُمُ النَّذِيْرُ﴾

"Kiya hamne tumhe itni umr na di thi keh jisme koi naseehat hasil karna chahta tou hasil karleta aur tumhaare paas nazeer (Daraane wala) aachuka."

[*Surah Fateer*:35: 37]

"NAZEER" se ba'az mufassireen ne Qur'an-e-majeed murad liya hai aur ba'az ka kehena hai keh ussay murad Rasool(ﷺ) hain. aur ba'az ne kaha hai keh usay chalees saal ki umr mukammal hone ke ba'ad safed baalon ka namudaar hona murad hai jaisa keh Allah Ta'aala ka farmaan hai:

﴿حَتّٰى إِذَا بَلَغَ أَشُدَّهُ وَبَلَغَ أَرْبَعِيْنَ سَنَةً قَالَ رَبِّ أَوْزِعْنِيْ أَنْ أَشْكُرَ نِعْمَتَكَ الَّتِيْ أَنْعَمْتَ عَلَيَّ وَعَلٰى وَالِدَيَّ﴾

"Yahan tak keh wo apni pukhtagi aur chaalees saal ki umr ko pohancha tou kehene laga: Ae mere parwardigaar! Mjhe toufeeq de keh mein teri is nemat ka shukar baja laou jo tu ne mujh par aur mere maa baap par inaam ki hai."

[*Surah Aheqaf*:46: 15]

Lehaza jis shakhs ne Ulema-e-karaam (jo keh anbiyaعليهم السلام kay wursa hain) ki waaz o naseehat ko suna, udhar uske sar aur chehre mein burhape ka zahur hua aur wo chaalees saal ki umr ko pohanch gaya, phir bhi usne tawba na ki, naik amal karke akhirat ke liye tayar na hua aur usi halat mein achaanak uski maut aagae aur mazeed muhalat na mili tou wo kisi aur ko malamat karne ki bajaey apne apko hi malamat kare, kyun keh ab Allah Ta'aala ke huqooq bajaa laane ka iske liye koi uzsr baaqi na raha.

Hazrat Abu Hurerah(رضي الله عنه) se riwayat hai keh Rasool Allah(ﷺ) ne farmaaya :

((أَعْذَرَ اللّٰهُ إِلَى امْرِيءٍ أَخَّرَ أَجَلَهُ حَتّٰى بَلَّغَهُ سِتِّيْنَ سَنَةً

"Is shakhs ke liye Allah Ta'aala ne koi uzr nahi chora jiski maut ko usne itna moulhar kiya keh wo saath(60) saal ki umr ko pohanch gaya."

[*Sahih Al Bukhari*: 6419]

Agar koi insaan Allah ke fazal o karam se ab tak sirat al mustaqeem par chalta raha hai aur apne gunaahon par Allah Ta'aala se mu'aafi mangta raha hai tou wo Allah Ta'aala se pur ummeed rahe aur apne apko sanwarne ki mazeed koshish karta rahe.

Kyunkeh A'maal ka daromadaar khatemeh par hai.

Hazrat Abu Hurerah(رضي الله عنه) se riwayat hai keh: Rasool Allah(ﷺ) ne farmaaya:

((إِنَّ الرَّجُلَ لَيَعْمَلُ الزَّمَنَ الطَّوِيلَ بِعَمَلِ اَہْلِ الْجَنَّةِ ، ثُمَّ يُخْتَمُ لَہُ عَمَلُہُ بِعَمَلِ أَہْلِ النَّارِ،وَإِنَّ الرَّجُلَ لَيَعْمَلُ الزَّمَنَ الطَّوِيلَ بِعَمَلِ أَہْلِ النَّارِ،ثُمَّ يُخْتَمُ لَہُ عَمَلُہُ بِعَمَلِ أَہْلِ الْجَنَّةِ

"Beshak aik admi lambe arse tak ahle Jannat wale amaal karte raheta hai, phir uska khatemah jahannumiyon ke kisi amal par hojata hai- aur aik admi lambe arse tak jahannum waalon ke amal karte rehta hai, phir uska khatemah ahle jannat ke kisi amal par hojata hai."

[Sahih Muslim: 2651]

Aur Hazrat Sahl bin sa'd saadi(رضي الله عنه) ka bayan hai keh Rasool Allah(ﷺ) aur mushrikeen ka (kisi jung mein) aamna samna hua aur dono faujon mein shadeed laraee hui- phir Rasool Allah(ﷺ) apni qiyam gaah ki taraf laut aye aur dusre log apne thikanoun ki taraf chale gae- Aap(ﷺ) ke Asahab(رضی اللہ عنہم) mein aik shakhs aisa tha keh uske samne mushrikeen mein se jo bhi aata wo uspar hamla aawar hota aur apni talwaar se uska kaam tamam kardeta- Sahaba kiram(رضی اللہ عنہم) ne uski bahaduri dekhi tou uske mutalliq kaha : Jis tarha aj is shakhs ne shuja'at aur bahaduri ke karnamay dikhae hain is tarah hamme se kisi ne bhi nahi dikhae!

Rasool Allah(ﷺ) ne farmaaya:

((أَمَا إِنَّہُ مِنْ أَہْلِ النَّارِ))

Khabardaar! Wo jahannumi hai .

Tou logon mein se aik shakhs kehne laga : aj main iske sath hi rahonga (Taake dekh sako keh yeh jahannumi kyun hai.) ye kehkar wo iske sath nikal gaya, wo jahan ruka yeh bhi rukjata aur wo jahan tez chalta yeh bhi tez chalne lagta- Akhir kaar wo shakhs shadeed zakhmi hogaya- Chunacha wo sabr na karsaka aur usne apni maut ke liye jald baazi karte hue talwaar ka qabzah zameen par latkaya aur uski nouk apne dono pustaanon ke darmiyaan rakhkar apne badan ka poora bojh uspe daldiya- yun usne apne apko halaak kardiya- Uska yeh anjaam dekhte hi ta'qub karne wala Sahabi Rasool(ﷺ) ke paas aya aur kehne laga :

(أَشْہَدُ أَنَّکَ رَسُوْلُ اللّٰہِ)

Main gawaahi deta hon keh Aap yaqeenan Allah ke Rasool hain.

Aap(ﷺ) ne pocha : baat kiya hain? Usne kaha : Aap ne jab yeh farmaaya tha keh fulah admi jahannumi hai tou logoun par ye baat bari giraan guzri thi- ispar main ne unse wada kiya tha keh aj main uska ta'qoob karounga aur tumhe bataounga keh iska anjaam kiya hota hai- Chunacha main uske peeche nikal gaya yahan tak ke jab wo shadeed zakhmi hua tou usne maut ke liye jald baazi ki-

talwaar ka qabzah zameen par latkaya aur uski nouk apne dono pustaanon ke darmiyaan rakhkar apne badan ka poora bojh uspe daldiya- yun wo khudkhushi karke halaak hogaya- Tab Aap(ﷺ) ne farmaaya:

((إِنَّ الرَّجُلَ لَيَعْمَلُ عَمَلَ أَہْلِ الْجَنَّةِ فِيْمَا يَبْدُوْ لِلنَّاسِ وَہُوَ مِنْ أَہْلِ النَّارِ ، وَإِنَّ الرَّجُلَ لَيَعْمَلُ عَمَلَ أَہْلِ النَّارِ فِيْمَا يَبْدُوْ لِلنَّاسِ وَہُوَ مِنْ أَہْلِ الْجَنَّةِ)) وفی روایۃ للبخاری : ((وَإِنَّمَا الْأَعْمَالُ بِالْخَوَاتِيْمِ)

"Beshak aik admi bazahir Ahle Jannat waala amal karta hai halakeh wo ahle jahannum mein se hota hai- aur aik admi baz zahir ahle jahannum waala amal karta hai aur dar haqeeqat wo ahle jannat mein se hota hai- aur A'maal ka daromadaar khatemon par hota hai."

"A'maal ka daromadaar khatemeh par hai" issay maqsood yeh hai keh jis amal par insaan ka khatemah hota hai maut ke ba'ad usi ke mutabiq ussay salook kiya jaata hai- agar imaan aur amal-e-swaleh par khatemah hua tou qabr mein ussay acha saluk kiya jaata hai aur roz-e-qiyamat usay imaan aur amal e swaleh par hi uthaaya jaega- aur agar uska khatemah (Nouzbillah) kufr ya fisq o fujoor par hota hai tou qabr mein ussay acha saluk nahi kiya jaata balkeh uski qabr ko jahannum ka aik gara banadiya jata hai aur roz-e-qiyamat usay kufr ya fisq o fujoor par hi uthaaya jaega- Jaisa keh Rasool Allah(ﷺ) ka irshad e giraami hai:

مَنْ مَّاتَ عَلىٰ شَيْئٍ بَعَثَہُ اللّٰہُ عَلَيْہِ

"Jis amal par insaan ka khatemah hota hai usi par Allah Ta'aala (Roz-e-qiyamat uthaega."

[Sahih Jamia Albani: 6543]

Aur Hazrat muaz bin jabal(رضي الله عنه) se riwayat hai keh Rasool Allah(ﷺ) ne irshad farmaaya:

مَنْ کَانَ آخِرَ کَلاَمِہٖ لاَ إِلٰہَ إِلاَّ اللّٰہُ دَخَلَ الْجَنَّةَ

"Jis shakhs ki akhri baat La ilaha illallah ho wo jannat mein dakhil hoga."
[Abu Dawood: 3116]

Aur Hazrat Huzaifah(رضي الله عنه) se riwayat hai keh Rasool Allah(ﷺ) ne irshad farmaaya:

((مَنْ قَالَ لَا إِلٰہَ إِلَّا اللّٰہُ ابْتِغَاءَ وَجْہِ اللّٰہِ، خُتِمَ لَہُ بِہَا، دَخَلَ الْجَنَّةَ، وَمَنْ صَامَ يَوْمًا ابْتِغَاءَ وَجْہِ اللّٰہِ، خُتِمَ لَہُ بِہَا، دَخَلَ الْجَنَّةَ، وَمَنْ تَصَدَّقَ بِصَدَقَةٍ ابْتِغَاءَ وَجْہِ اللّٰہِ، خُتِمَ لَہُ بِہَا، دَخَلَ الْجَنَّةَ

"Jis shakhs ne mehez Allah Ta'aala ko raazi karne ke liye LA ILAHA ILLALLAH kaha aur usi par uska khatemah hogaya tou wo jannat mein dakhil hoga.

Aur jis shakhs ne Sirf Allah Ta'aala ki Riza ke khatir aik din ka roza rakha aur usi par uska khatemah hogaya tou wo bhi jannat mein dakhil hogaya."

[*Musnad Ahmad*: 23324; 38/350]

Yehi wajah hai keh Pyare Nabi Hazrat Muhammad(ﷺ) hamesha ita'at farmaabardaari aur imaan aur amal-e-swaleh par sabit qadmi ki dua karte rehete the- Jaisa keh Ayesha(رضی اللہ عنہا) ka bayan hai keh Rasool Allah(ﷺ) aksar ye dua farmaaya karte the:

((يَا مُقَلِّبَ الْقُلُوْبِ ثَبِّتْ قَلْبِىْ عَلٰى طَاعَتِكَ))

"Ae dilon ko pherne waale! Mera dil apni ita'at par sabit rakhna."
Tou main ne kaha: Ae Allah kay Rasool(ﷺ) ! Aap aksar ye dua farmaate hain, kiya apko koi khadshah hai?
Aap(ﷺ) ne jawab diya:

(وَمَا يُؤْمِنِّىْ وَإِنَّمَا قُلُوْبُ الْعِبَادِ بَيْنَ أُصْبُعَيِ الرَّحْمٰنِ،إِنَّهُ إِذَا أَرَادَ أَنْ يَّقْلِبَ قَلْبَ عَبْدٍ قَلَبَهُ

[*Ahmad*: 41/151; 24604]

Ae Ayesha(رضی اللہ عنہا) ! Mjhe kaunsi cheez khouf karsakti hai jabke bandon ke dil Allah Ta'aala ki do ungliyon ke darmiyaan hain, wo jab kisi ke dil ko pherna chahata hai pherta hai."

Hazrat! Jab Rasool Allah(ﷺ) Ko khouf tha tou hamain bil awla khaouf hona chaheye aur khusoosan bure khatemeh se hamain darte rehna chaheye, kyunkeh jo shakhs darta hai wohi apni islaah ki koshish karta hai- aur jo shakhs apni islaah ki koshish musalsal karta rehta hai aur uske sath sath Allah Ta'aala usay A'maal-e-swaleh par qayem rehne ki toufeeq deta hai aur usay husn-e- khatemah naseeb karta hai.

Hazrat Abu Hurerah(رضي الله عنه) ka bayan hai keh Rasool Allah(ﷺ) ne farmaaya:

(مَنْ خَافَ أَدْلَجَ،وَمَنْ أَدْلَجَ بَلَغَ الْمَنْزِلَ،أَلَا إِنَّ سِلْعَةَ اللّٰہِ غَالِيَةٌ،أَلَا إِنَّ سِلْعَةَ اللّٰہِ الْجَنَّةُ))

"Jis shakhs ko khouf hota hai wo raat bhar chalta rehta hai aur jo admi raat bhar chalta rehta hai wo manzil par pohanch jata hai- Khabardaar! Allah Ta'aala ka sauda mahenga hai aur Allah Ta'aala ka sauda jannat hai."

[*Tirmidhi*: 2450]

Allah Ta'aala hamare dilon ko apni farmabardaari par sabit rakhe- wohi hamain kafi hai aur behtreen karsaaz hai.

QABR AKHIRATH KI SABSE PEHLI MANZIL

QABR....AKHIRAT KI SABSE PEHLI MANZIL:

1. Qabr Akhirat ki manzilon mein se pehli manzil.

2. Qabr ka mayyat ko dabochna

3. Qabr mein mayyat se suwaal o jawab.

4. Azab-e-qabr ka saboot qur'an o ahadees se.

5. Azab-e-qabr ki mukhtalif shaklein.

6. Qabr ke liye tayyari.

7. Naik amal qabr ka saathi.

8. Azab-e-qabr se najaat dene waale baaz a'maal.

Bradar-e-Islam!
Yeh baat har aik ko maloom hai keh har nafs ke chaar daur hote hain:

(i) pehla daur: Maa ke pait mein , jahan nafs band rehta hai aur wahan tangi aur teen andheron ke siwae kuch nahi hota hai.

(ii) Dusra daur: Duniya, jisme nafs ki nasho numa hoti hai aur usi mein wo khair o shar kamata hai- yeh dusra daur pehle daur ki banisbat ziyadah wasee hota hai.

(iii) Teesra daur: Qabr ya A'alam-e-barzakh- aur yeh daur dusre daur ke ba nisbat ziyada wasee hota hai.

(iiv) Choutha Daur: Akhri thikana, Jannat ya jahannum- in do thikano ke siwae koi aur thikana nahi hoga.

اللهم أدخلنا الجنة وأجرنا من النار۔

Aj keh khutbe mein hamara mouzoo' teesra daur (Qabr ya A'alam-e-barzakh) hai.

QABR AKHIRAT KI MANZILON MEIN SE PEHLI MANZIL HAI:

Qabr Akhirat ki manzilon mein se pehli manzil hain insaan ke safar-e-Akhirat ka aaghaaz uski maut se hota hai aur ham maut ke baare mein aik khutba guzashta jumu'ah tul mubarak ko arz karchuke hain- Phir maut ke ba'ad us safar ki pehli manzil qabr hai jiske tasawwur se hi momin ke rongtay khare hojaate hain.

Hazrat Usmaan bin affwan(رضي الله عنه) ke ghulam 'Haani' ka bayan hai keh Hazrat Usmaan(رضي الله عنه) jab qabr par khade hote tou itna rote keh apki darhi mubarak tar hojati- unse kaha gaya keh jab jannat aur dozakh ka tazkerah kiya jaata hai tou aap itna nahi rotay jitna qabr par khare hokar rotay hain? Tou unho ne jawab diya: main ne Rasool Allah(ﷺ) se suna, aap farmaate the:

إِنَّ الْقَبْرَ أَوَّلُ مَنَازِلِ الْآخِرَةِ،فَإِنْ نَجَا مِنْهُ أَحَدٌ فَمَا بَعْدَهُ أَيْسَرُ مِنْهُ،وَإِنْ لَّمْ يَنْجُ مِنْهُ فَمَا بَعْدَهُ أَشَدُّ مِنْهُ))

“Beshak qabr akhirat ki manzilon mein se pehli manzil hai- Agar insaan isme najaat pagaya tou ba’ad mein aane waali manzilein issay ziyada asaan hongi- aur agar wo isme najaat na pasaka tou ba’ad mein aane waali manzilein issay ziyada sakht hongi.”

[Tirmidhi: 2308]

QABR KA MAYYAT KO DABOCHNA AGARCHAY MAYYAT NAIK KYUN NA HO

Tadfeen ke ba'ad mayyat ko uski qabr dabaati hai chahay wo naik aur saleh kyun na ho- Jesa keh Hazrat Abdullah bin Umar(رضي الله عنه) se riwayat hai keh Rasool Allah(ﷺ) ne hazrat sa'ad bin mu'ad(رضي الله عنه) ke mutalliq farmaaya:

((ہٰذَا الَّذِیْ تَحَرَّکَ لَہُ الْعَرْشُ،وَفُتِحَتْ لَہُ أَبْوَابُ السَّمَاءِ، وَشَہِدَہُ سَبْعُوْنَ أَلْفًا مِنَ الْمَلَائِکَۃِ ، لَقَدْ ضُمَّ ضَمَّۃً ثُمَّ فُرِّجَ عَنْہُ

"Yeh jiske liye Raheman ka arsh harkat mein aagaya, jiske liye Asmaan ke darwazay khol diye gae aur uske janazay mein sattar hazar(70,000) farishton me shirkat ki usay qabr mein dabocha gaya, phir usay chor diya gaya."

[Sunan Nasai: 2055]

Aur Hazrat Ayesha(رضی الله عنها) se riwayat hai keh Rasool Allah(ﷺ) ne farmaaya:

إِنَّ لِلْقَبْرِ ضَغْطَةً لَوْ نَجَا مِنْہَا أَحَدٌ لَنَجَا مِنْہَا سَعْدُ بْنُ مُعَاذٍ))

"Beshak qabr (mayyat ko) dabochti hai- agar ussay koi mehfooz reheta tou Hazrat Sa'd bin Muad(رضي الله عنه) zaroor mehfooz rehete.

[Saheeha Albani]

Yaad rahe keh Hazrat Sa'd bin mu'ad(رضي الله عنه) ko qabr ke dabochne kay sabab ke baare mein Al hakeem al tirmidhi(رحمه الله) ne zikr kiya hai keh wo paishaab se bachne mein kotaahi karte the - Isi wajah se qabar ne unhe dabocha-

Moulana Ata ullah haneef(رحمه الله) ne At taleemul salafiya mein Al haleem at Tirmidhi(رحمه الله) ka ye qawl naqal karne ke ba'ad sunan baihaqi ka hawala diya hai aur unho ne Abu qasim as saadi(رحمه الله) se naqal kiya hai keh qabar har naik aur bad ko dabochti hai- lekin musalmaan aur kafir mein farq yeh hai keh kafir ko hamesha ussay dochaar hona parhta hai aur Momin ko jab qabr mein dafnaya jaata hai tou usay qabr dabochti jai, phir wo uske liye khuli hojaati hai.

[At Taleemul Salafiya ala Sunan Nisai: 234-235]

QABR MEIN MAYYAT SE FARISHTOU KAY SUWALAAT

Ahle sunnah wal jama ka aqeedah hai keh qabr mein mayyat se suwalaat kiye jaate hain- Jesa keh Hazrat Abu Hurerah(رضي الله عنه) ka bayan hai keh Rasool Allah(ﷺ) ne irshad farmaaya:

“Beshak mayyat ko qabr mein rakha jaata hai aur naik admi ko iski qabr mein bekhauf o khatr bethakar usse pocha jaata hai: tum kis halat mein the? Wo keheta hai: main Islam ki halat mein tha-

Usay kaha jaata hai: yeh shakhs kaun hai? Wo keheta hai: Muhammad(ﷺ) jo keh Allah ke Rasool hain- Aap hamare paas Allah ki nishaaniya lekar aye tou ham nay unki tasdeeq ki.

Ussay kaha jaata hai: kiya tum ne Allah ko dekha hai?
Wo keheta hai: nahi ye tou kisi kay layeq hi nahi keh wo Allah ko dekhay.

Phir jahannum ki aag ki taraf uske liye aik chota sa surakh kiya jaata hai tou wo jahannum ki taraf dekhta hai jiske shoulay aik dusre ko khaa rahe hote hain- Usay kaha jaata hai: Dekho! Allah Ta’aala ne tumhain kaise bacha liya hai!
Phir Jannat ki taraf uske liye aik chota sa surakh kiya jaata hai- Chunacha wo jannat ki shahdaabi aur uski nematon ko dekhta hai- kyunkeh tum imaan par the, usi par tumhaari maut ayi aur usi par tumhain In Shaa Allah Ta’aala uthaaya jaega.

Aur Bure admi ko uski qabr mein khouf aur roub ki halat mein bithaya jaata hai- phir usse poocha jaata hai: tum kis halat mein the? Wo keheta hai: mjhe kuch pata nahi.

Phir ussay poocha jaata hai: yeh shakhs kaun hai? Wo keheta hai: main ne logon se suna, jo wo kehete the main ne bhi wohi kaha.

Phir uske liye Jannat ki taraf aik chota sa surakh kiya jaata hai tou wo jannat ki shaadaabi aur uski nematon ko dekhta hai- phir usay kaha jaata hai: Dekho Allah Ta’aala ne kaise usko tumse pher diya hai! Uske ba’ad jahannum ki aag ki taraf uske liye aik chota sa surakh kiya jaata hai- chunacha wo jahannum ki taraf dekhta hai jiske shoulay aik dusre ko khaa rahe hote hain- tou usay kaha jaata hai: yeh tumhaara thikana hai, tum shak par the aur usi par tumhaari maut ayi aur usi par tumhe in shaa Allah uthaaya jaega.

[Sunan Ibn Majah: 4268]

MAYYAT KO ISKA THIKANA SUBAH O SHAM DIKHAYA JAATA HAI

Hazrat Abdullah bin Umar(رضي الله عنه) se riwayat hai keh: Rasool Allah(ﷺ) ne farmaaya :

((إِنَّ أَحَدَكُمْ إِذَا مَاتَ عُرِضَ عَلَيْهِ مَقْعَدُهُ بِالْغَدَاةِ وَالْعَشِيِّ،إِنْ كَانَ مِنْ أَهْلِ الْجَنَّةِ فَمِنْ أَهْلِ الْجَنَّةِ،وَإِنْ كَانَ مِنْ أَهْلِ النَّارِ فَمِنْ أَهْلِ النَّارِ،يُقَالُ: هَذَا مَقْعَدُكَ حَتّى يَبْعَثَكَ اللّٰهُ إِلَيْهِ يَوْمَ الْقِيَامَةِ

“Beshak ham mein se koi shakhs jab marjata hai tou uspar uska thikana subah o sham paish kiya jaata hai- Agar wo ahl e jannat mein se hai tou ahl-e-jannat ka thikana- aur agar wo ahl-e-jahannum mein se hai tou ahl-e-jahannum ka thikana usay paish kiya jaata hai aur kaha jata hai: yehi tumhara thikana hai yahan tak keh Allah Ta’aala tumhain qayamat ke din khara karde.”

[Sahih Al Bukhari: 1379]

QABR KE LIYE TAYYARI KARO:

Hazrat Barra(رضي الله عنه) kehete hai keh ham aik janaze mein Rasool Allah(ﷺ) ke sath the- Aap qabr ke kinaray par baithay ro rahe the aur itna roey keh ansuoun se apke neeche mitti tar hogae- Phir Aap(ﷺ) ne farmaaya:

((يَا إِخْوَانِىْ ! لِمِثْلِ هٰذَا فَأَعِدُّوْا

“Mere bhaiyon ! Is tarha ke din ke liye tum bhi tayyari karlo.”

Is Hadees mein yeh bataya gaya hai keh tadfeen ke mouqe par Aap(ﷺ) qabr ke qareeb baithay huey ro rahe the aur Aap is qadr shadeed roey keh apke ansuoun se zameen tar hogae- Issay sabit hua keh Qabr muqam-e-ibrat hai- isiliye Rasool Allah(ﷺ) bar bar qabristaan mein jaya karte the aur Aap(ﷺ) ne ummat ko bhi yehi hukum diya hai keh wo qabristaan mein jaya kare, kyun keh issay akhirat yaad aati hai.

Phir Aap(ﷺ) ka yeh farmaan keh “Is tarah ke din ke liye tum bhi tayyari karlo “Is baat ki daleel hai keh hamain qabr ki zindagi ke liye tayyari karni chaheye aur iske liye tayyari imaan aur Amal-e-swaleh ke sath hi hosakti hai kyunke qabr mein insaan ka wahid saathi uska amal hoga aur uske amal ke mutabiq hi uske sath salook kiya jaega-

Rasool Allah(ﷺ) ka irshad giraami hai:

يَتْبَعُ الْمَيِّتَ ثَلَاثَةٌ ،فَيَرْجِعُ اثْنَانِ وَيَبْقَى مَعَهُ وَاحِدٌ : يَتْبَعُهُ أَہْلُهُ وَمَالُهُ وَعَمَلُهُ ، فَيَرْجِعُ أَہْلُهُ وَمَالُهُ ، وَيَبْقَى عَمَلُهُ

“Mayyat ke peeche teen cheezen jaati hain: phir do cheezen wapis lout aati hain aur aik hi cheez uske sath baaqi reheti hai- uske peeche uske ghar waale, uska maal aur uska amal jaata hai- phir uske ghar waale aur uska maal wapis aajata hai aur sirf uska amal uske sath reheta hai.”

[Sahih Al Bukhari: 6514]

AZAB-E-QABR

Sabse pehle yeh jaan lijie keh azab-e-qabr ghaiybi umoor mein se hai aur iske mutalliq ham sirf wohi jantay hain jo Allah Ta'aala ne Qur'an-e-majeed mein ya Rasool Allah(ﷺ) ne apni ahadees mubaraka mein zikr kiya hai, issay ziyada kisi ko kuch maloom nahi- koi shakhs ye suwaal karsakta hai keh Azab-e-qabr akhir kyun ghaiybi umoor mein se hai?

Aur isme kiya hikmat hai keh qabr mein ya a'alam-e-barzaq mein kisi faut shuda ke sath jo kuch beet raha hota hai usay zinda log mehsoos nahi karsakte?

Is suwaal ka jawab yeh hai keh yaqeenan isme Allah Ta'aala ki kayee hikmatien hain jin mein se chand aik yeh hain:

1.Allah Ta'aala Ar hamur Rahimeen(ارحم الراحمین) hai aur iski rehmat ka taqaza hai keh ham zinda log faut shudgan ke azab-e-qabr se be khabar hon- Warna agar kisi insaan ko yeh maloom hojaey keh uska baap, ya uska bhai, ya uska beta, ya uski biwi, ya koi aur rishtedaar, ya koi aziz dost azab-e-qabr mein mubtelah hai tou kiya aap andaza karsakte hain keh iski zindagi kis halat mein guzregi? Kiya wo har waqt pareshaan aur ghamgeen nahi rahega?

2. Kisi mayyat ke baare mein ye maloom hojana keh usay qabr mein azab diya jaraha hai usme uski zilat o ruswaee hai, kyunkeh uski zindagi mein Allah Ta'aala ne uske gunaahon par parda dalay rakha aur hamain unke baare mein kuch bhi pata na chala- ab uske marne ke ba'ad agar ye maloom hojaey keh usay tou azab diya jaa raha hai tou usme yaqeenan uski ruswaee hogi.

3. Qabron mein murdon ko diye jaane waale azaab ke mutalliq zindon ko bay khabar rakhne mein Allah Ta'aala ki aik hikmat yeh bhi hai keh agar zindon ko wo azaab dikhaya ya sunaya jaata tou wo apne murdon ko dafnana chor dete jaisa keh Nabi Kareem(ﷺ) ka irshad hai:

((لَوْ لَا أَنْ لَّا تَدَافَنُوْا لَدَعَوْتُ اللّٰہَ أَنْ یُّسْمِعَكُمْ مِّنْ عَذَابِ الْقَبْرِ

"Agar is baat ka andesha na hota keh tum murdon ko dafnana chor doge tou main Allah Ta'aala se dua karta keh wo tumhain Azaab-e-qabr mein se thora sa sunaday."

[Sahih Muslim: 2868]

Goya is andeshay ke paish-e-nazar keh kahin zinda log murdon ko dafnana chor na den azab-e-qabr ko makhfee aur ghaybi umoor mein rakha gaya hai.

Wallahu alam.

AZAB-E-QABR BAR HAQ HAI

Ahle Sunnat wal jama'at ka aqeedah hai keh qabar mein swaleh momin ko jannat ki nematein ata ki jaati hain aur fasiq o fajir o kafir o munafiq ko qabr mein azaab mein mubtelah kiya jaata hai.

Qur'an-o-hadees mein iske muta'addid dalaiyl moujood hain- isme se chand dalaiyl paish-e-khidmat hain:

﴿اَلنَّارُ يُعْرَضُوْنَ عَلَيْهَا غُدُوًّا وَّعَشِيًّا وَيَوْمَ تَقُوْمُ السَّاعَةُ أَدْخِلُوْا آلَ فِرْعَوْنَ أَشَدَّ الْعَذَابِ﴾

"Aag hai jiske samne yeh har subha o sham laey jaate hain- aur Jis din qiyamat qayem hogi (farmaan hoga keh) al-e-firoun ko sakht tareen azab mein daldo."

[Surah Mominun:40: 46]

Is aayat mein do azabon ka zikr kiya gaya hai, aik qayamat se pehle aur dusra qayamat ke roz- tou qayamat se pehle jis azab mein mubtelah kiya jaata hai ussay yaqeeni taur par azab-e-barzakh hi murad hai- is ayat ki tafseer mein:

Hafiz Ibn Kaseer(رحمه الله) kehete hain:

(وَہٰذِهِ الْآيَةُ أَصْلٌ كَبِيْرٌ فِىْ اسْتِدْلَالِ أَہْلِ السُّنَّةِ عَلىٰ عَذَابِ الْبَرْزَخِ فِىْ الْقُبُوْرِ)

Yani "Is ayat mein qabron mein azaab-e-barzakh par ahl-e-sunnat ki bohat barhi daleel hai.

[Tafseer Ibn Kaseer: 4/82]

2. Hazrat Barra bin azib(رضي الله عنه) bayan karte hai keh Nabi kareem(ﷺ) ne Allah Ta'aala ke is farmaan

﴿ يُثَبِّتُ اللّٰہُ الَّذِيْنَ آمَنُوْا بِالْقَوْلِ الثَّابِتِ فِىْ الْحَيَاةِ الدُّنْيَا وَفِىْ الْآخِرَةِ﴾

Kay mu'talliq farmaaya:

: ((نَزَلَتْ فِىْ عَذَابِ الْقَبْرِ،فَيُقَالُ لَہٗ:مَنْ رَّبُّکَ ؟ فَيَقُوْلُ:رَبِّىَ اللّٰہُ،وَنَبِيِّىْ مُحَمَّدٌ صلي الله عليه وسلم))

[Sahih Al Bukhari: 1369]

"Yeh Ayat azaab-e-qabr ke baare mein nazil hui hai- chunacha mayyat se kaha jaata hai: Tumhaara Rab kaun hai? Tou wo keheta hai: Mera Rab Allah Ta'aala hai aur Mere Nabi Hazrat Muhammad(ﷺ) hain."

3. Hazrat Ibn Abbas(رضي الله عنه) se riwayat hai keh: Rasool Allah(ﷺ) do qabron ke paas se guzre tou, Aap(ﷺ) ne farmaaya:

((إِنَّہُمَا لَيُعَذَّبَانِ وَمَا يُعَذَّبَانِ فِىْ كَبِيْرٍ وَإِنَّہٗ لَكَبِيْرٌ، أَمَّا أَحَدُہُمَا فَكَانَ يَمْشِىْ بِالنَّمِيْمَةِ، وَأَمَّا الْآخَرُ فَكَانَ لَا يَسْتَنْزِہُ مِنْ بَوْلِہٖ

"In donon ko azaab diya jaraha hai aur inko ye azaab (Unke khayal ke mutabiq) kisi bade gunaah ki wajha se nahi diya jaaraha hai, jabke haqeeqat yeh hai keh unka gunaah bada hai- unme se aik tou chughal khori kiya karta tha aur dusra apne paishaab se nahi bachta tha."

[Sahih Al Bukhari: 1378]

Is hadees mein jahan azab-e-qabr ka isbaat hai wahan iske do asbaab bhi batadiye gae hain: Chughal khori karna yani do bhaiyon ko laraane ke liye unme har aik ki baat ko dusre tak pohanchana aur paishab se na bachna- Is akhri sabab ke mutalliq Rasool Allah(ﷺ) ka aik aur irshad giraami hai keh:

أَكْثَرُ عَذَابِ الْقَبْرِ مِنَ الْبَوْلِ

"Aksar azaab-e-qabr paishaab (se na bachne ki wajah) se hota hai."

[Ibn Majah: 348]

4. Hazrat Abu Hurerah(رضي الله عنه) kehte hai keh: Rasool Allah(ﷺ) ye dua kiya karte the:

((اَللّٰهُمَّ إِنِّیْ أَعُوْذُ بِکَ مِنْ عَذَابِ الْقَبْرِ،وَمِنْ عَذَابِ النَّارِ،وَمِنْ فِتْنَةِ الْمَحْيَا وَالْمَمَاتِ ،وَمِنْ فِتْنَةِ الْمَسِيْحِ الدَّجَّالِ

"Ae Allah! Main azaab-e-qabr se, azaab-e-jahannum se, zindagi aur maut ke fitne se aur maseeh dajjal ke fitne se teri panaah mein aata hoon."

Aap(ﷺ) ka azaab-e-qabr se panaah talab karna iske saboot ki wazeh daleel hai- Balke Aap(ﷺ) ne Ummat ko bhi hukum diya hai keh wo azaab-e-qabr se Allah Ta'aala ki panaaah talab karen.

5. Hazrat Ayesha(رضی اللہ عنہا) bayan karti hain keh : Rasool Allah(ﷺ) mere paas ae, us waqt mere paas aik yahudi aurat baithi hui thi aur wo kehe rahi thi: kiya tumhain maloom hai keh qabr mein tumhaari azmaish hoti hai? Tou Aap(ﷺ) khuafzada hogae aur farmaane lagay : Wo tou yahudi hai jinki qabron mein azmaish hoti hai- Hazrat Ayesha(رضی اللہ عنہا) keheti hai keh kuch raaten guzar gae- Phir Aap(ﷺ) ne farmaaya: kiya tumhain maloom hai keh tarf is baat ki wahi ki gae hai keh tumhain qabron mein azmaya jaega? Hazrat Ayesha(رضی اللہ عنہا) keheti hain: (iske baad) main ne Rasool Allah(ﷺ) ko suna keh Aap azaab-e-qabr se panha talab karte hain.

Aur musnad Ahmad mein Hazrat Ayesha(رضی اللہ عنہا) se riwayat hai keh aik yahudi aurat inki (Hazrat Ayesha(رضی اللہ عنہا) ki khidmat karti thi aur jabhi Hazrat Ayesha(رضی اللہ عنہا) issay kisi qism ka acha salook karti wo tou keheti: Allah Ta'aala tumhain azaab-e-qabr se mehfooz farmaaye.

Hazrat Ayesha(رضی اللہ عنہا) keheti hai keh main ne kaha: Ae Allah ke Rasool! Kiya qabr mein azaab hota hai? Tou Aap(ﷺ) ne farmaaya: yahudi jhoote hain, qiyamat ke din se pehle koi azaab nahi hai- Phir kuch arse ba'ad Aap(ﷺ) achanak aik din dopeher ke waqt nikle aur pukar kar farmaane lagay:

أَيُّهَا النَّاسُ!اِسْتَعِيْذُوْا بِاللّٰہِ مِنْ عَذَابِ الْقَبْرِ،فَإِنَّ عَذَابَ الْقَبْرِ حَقٌّ

“ Ae logon! Azaab-e-qabr se Allah Ta’aala ki panaah talab karo, kyunkeh azaab-e-qabr bar haq hai.”

6. Hazrat Zaid bin harees(رضي الله عنه) kehete hai keh ham Nabi Kareem(ﷺ) ke sath banu nijar ke bagh mein the- Aap(ﷺ) apne khachar par sawaar the keh achanak khachar bidakne laga aur is baat ka andesha tha keh wo Aap(ﷺ) ko neche gira deta- Hamne dekha tou wahan chand qabrein (chay(6) ya panch(5) ya chaar(4)) nazar aaeyen- Aap(ﷺ) ne poocha : in qabr waalon ko kaun janta hai? Tou aik shakhs ne kaha : main janta hon- Aap (ﷺ) ne poochaa: you batlaou ye kab faut huey the? Usne kaha ye halat-e-shirk mein margae the. Tou Aap(ﷺ) ne farmaaya:

((إِنَّ ہٰذِہِ الْأُمَّةَ تُبْتَلىٰ فِیْ قُبُوْرِہَا،فَلَوْ لَا أَنْ لَّا تَدَافَنُوْا لَدَعَوْتُ اللّٰہَ أَنْ یُّسْمِعَکُمْ مِّنْ عَذَابِ الْقَبْرِ الَّذِیْ أَسْمَعُ مِنْہُ))

“Beshak is ummat ke logon ko unki qabron mein azmaish mein dala jaata hai- aur agar mjhe ye andesha na hota keh tum murdon ko dafnana chor doge tou mein Allah Ta’aala se dua karta keh wo tumhe azaab-e-qabr mein se thora sa sunaden jese main ab sun raha hon.”

Phir Aap(ﷺ) hamari taraf mutawajjo hue aur farmaane lagay: Tum sab azaab-e-jahannum se Allah Ta’aala ki panaah talab karo : Tou log kehene lagay ham azaab-e-jahannum se Allah Ta’aala ki panaah chahate hai. Phir Aap(ﷺ) ne farmaaya : tum sab azaab-e-qabr se bhi Allah Ta’aala ki panaah talab karo; tou log kehene lagay : Ham azaab-e-qabr se bhi Allah Ta’aala ki panaah chahate hain.

[*Sahih Muslim*: 2867]

7. Hazrat Ibn Masood(رضي الله عنه) se riwayat hai keh: Rasool Allah(ﷺ) ne farmaaya: :

((إِنَّ الْمَوْتىٰ لَیُعَذَّبُوْنَ فِیْ قُبُوْرِہِمْ ، حَتّٰی إِنَّ الْبَہَائِمَ لَتَسْمَعُ أَصْوَاتَہُمْ))

“Beshak murdon ko unke qabron mein azaab diya jaata hai hatta keh choupae janwaar bhi unki awaazein suntay hain.”

[*Rawahu Tibraani wa Saheeha Albani fi sahih targheeb wat tarteeb*: 3548]

AZAAB-E-QABR SE MURAD AZAAB-E-BARZAKH HAI

Azaab-e-qabr usay diya jaata hai jo iska mustahiq ho- aur yeh baat maloom honi chaheye keh azaab-e-qabr se murad azab-e-barzakh hai- lehaza jo shakhs bhi iska mustahiq hota hai usay marne ke ba'ad uska zaiqa chakhna parhta hai, chahay usay qabr mein dafan kiya jae ya na kiya jae- aur agar kisi ko darinday khaalen ya usay aag mein jaladiya jaey yahan tak keh wo raakh hojaey aur wo raakh hawa mein urhaaadi jaey, ya kisi ko phansi pe latkadiya jaey, ya koi pani mein gharq hojaey aur wo azaab-e-qabr ka mustahiq ho tou yeh azaab uske badan aur rooh tak zarur pohanchega jesa keh kisi ko uski qabr mein azaab diya jaata hai, kyunkeh Allah Ta'aala har cheez par qadir hai aur usay koi cheez a'ajiz karne waali nahi.

AZAB-E-QABR KI MUKHTALIF SHAKLEIN

Brother-e-Islam! Mutaddid ahadees mein azaab-e-qabr ki mukhtalif shaklein bayan ki gae hain- Ham yahan is dua ke sath un ahadees ka tazkirah kar rahe hain keh Allah Ta'aala ham sabko har qism kay azab-e-qabr se mehfooz farmaaye aur hamari qabron ko jannat ke baghichay banaey- Aameen

AZAB-E-QABR KI MUKHTALIF SHAKLEIN YEH HAI:

<u>1. LOHE KAY HATORAY SE MAARNAA:</u>

Hazrat Anas bin malik(رضي الله عنه) se riwayat hai keh Rasool Allah(ﷺ) ne farmaaya:

إِنَّ الْعَبْدَ إِذَا وُضِعَ فِىْ قَبْرِهٖ وَتَوَلىّٰ عَنْهُ أَصْحَابُهٗ ـ وَإِنَّهٗ لَيَسْمَعُ خَفْقَ نِعَالِهِمْ ـ أَتَاهُ مَلَكَانِ فَيُقْعِدَانِهٖ فَيَقُوْلَانِ: مَا كُنْتَ تَقُوْلُ فِىْ هٰذَا الرَّجُلِ، لِمُحَمَّدٍ صلي الله عليه وسلم ؟ فَأَمَّا الْمُؤْمِنُ فَيَقُوْلُ : أَشْهَدُ أَنَّهٗ عَبْدُ اللّٰهِ وَرَسُوْلُهٗ ، فَيُقَالُ لَهٗ : انْظُرْ إِلىٰ مَقْعَدِكَ مِنَ النَّارِ قَدْ أَبْدَلَكَ اللّٰهُ بِهٖ مَقْعَدًا مِنَ الْجَنَّةِ ،فَيَرَاهُمَا جَمِيْعًا ، وَأَمَّا الْمُنَافِقُ وَالْكَافِرُ فَيُقَالُ لَهٗ : مَا كُنْتَ تَقُوْلُ فِىْ هٰذَا الرَّجُلِ ؟ فَيَقُوْلُ : لَا أَدْرِىْ كُنْتُ أَقُوْلُ مَا يَقُوْلُ النَّاسُ ، فَيُقَالُ : لَا دَرَيْتَ وَلَا تَلَيْتَ ، وَ يُضْرَبُ بِمَطَارِقَ مِنْ حَدِيْدٍ بَيْنَ أُذُنَيْهِ ، فَيَصِيْحُ صَيْحَةً يَسْمَعُهَا مَنْ يَّلِيْهِ غَيْرَ الثَّقَلَىْ

"Beshak banday ko jab uski qabr mein rakha jaata hai aur usay dafnanay waale ussay peet pher letay hain, aur wo is waqt unke jooton ki ahat sun raha hota hai tou do farishte uske paas aate hain aur usay bethakar ussay pochte hain: is shakhs Muhammad(ﷺ) ke mutalliq tum kiya kehete the? Momin jawab deta hai: main gawahi deta hon keh wo Allah kay banday aur uske Rasool hain- Chunacha usay kaha jaata hai: tum jahannum mein apnay thikane ki tarf dekho, Allah Ta'aala ne tumhe uske badle mein jannat mein thikana dediya hai- Chunacha wo un dono thikanon ko dekhta hai.

Raha munafiq o kafir tou usay kaha jaata hai: tum is shakhsiyat (Muhammad(ﷺ)) kay baare mein kiya kehete the? Wo keheta hai: Mjhe kuch pata nahi main tou wohi keheta tha jo log kehete the- Chunacha usay kaha jaata hai: na tum ne maloom kiya aur na tum ne (Qur'an ko) parha- phir uske kaanon ke darmiyaan lohe ke hatoron ke sath is qadar zor se marajata hai keh ussay uski cheenkhen nikalti hain jinhay siwae jinn o ins kay baaqi tamam makhluqaat sunti hain."

[Sahih Al Bukhari: 1374]

Sahih Muslim ki riwayat mein Hazrat Qatadah(رحمه الله) bayan karte hai keh hamain ye baat bhi batayi gae hai keh is (Momin) ke liye iski qabr ko sattar(70) hath tak kushada kardiya jaata hai aur qayamat tak ke liye usme nematon aur shaadaabi ko bhar diya jaata hai.

[Sahih Muslim: 2870]

2-7: Qabr mein jahannum ki aag ka bistar, jahannum ki aag ka libaas, jahannum ki taraf darwazay ka khola jana, qabr ko tang kardena lohe ki seekh se marna aur mayyat ko akhirat ki shadeed aag ki dhamki:

Ye chay(6) shaklen Hazrat Barra(رضي الله عنه) ki mashoor hadees mein zikr ki gae hain:

Nabi Kareem(ﷺ) ne irshad farmaaya:
"—— phir us (kafir) ki rooh ko asmaan se zameen ki taraf phenkdiya jaata hai yahan tak keh wo uske jism mein wapis aajaati hai- Phir Aap(ﷺ) ne ye ayat parhi:

وَمَنْ يُّشْرِكْ بِاللّٰهِ فَكَاَنَّمَا خَرَّ مِنَ السَّمَاۗءِ فَتَخْطَفُهُ الطَّيْرُ اَوْ تَهْوِيْ بِهِ الرِّيْحُ فِيْ مَكَانٍ سَحِيْقٍ

"Aur Allah ke sath shareek karne wala goya asmaan se girpara, ab ya tou usay parinday uchak lejaen gay ya hawa kahin dur daraz phenk degi."

[Surah Hajj:22: 31]

Chunacha iski rooh ko iske jism mein wapis laouta diya jaata hai- tou iske saathi jab usay dafan karne kay ba'ad wapis palat rahey hote hain wo unke juton ki ahat sun raha hota hai- phir uske paas do farishte aate hain jo usay jhirak kar bitha dete hain aur usse suwaal karte hai: tumhara Rab kaun hai?
Wo jawab deta hai: Haye Musibat, haye musibat, main nahi janta.
Phir wo poochte hain: tumhara deen kiya hai?
Wo keheta hai: haye musibat, haye musibat main nahi janta,
Phir wo keheta hain: wo admi kaun hai jisay tumme Nabi banakar bheja gaya?
Tou usay Aap(ﷺ) ka naam yaad nahi aata- Chunacha wo keheta hai: Muhammad(ﷺ)?

Wo keheta hai: haye musibat, haye musibat main nahi janta- main ne logon se suna tha keh wo Aap(ﷺ) ka tazkirah karte the-

Tou kaha jaata hai: tum ne na maloom kiya aur na Qur'an parha- phir asmaan se aik nidaa aati hai keh usne jhoot bola hai- lehaza uske liye jahannum ka bistar bichalo aur uske liye jahannum ka aik darwaza khol do.

Nabi Kareem(ﷺ) ne farmaaya: Chunacha usay jahannum ki badboo aur garam hawa aati hai aur uski qabr ko itna tang kardiya jaata hai keh uski dono taraf ki pasliyaan baham miljaati hain- uske paas aik bad soorat shakhs aata hai jiska libaas intehai badnuma hota hai aur ussay bohat gandi badboo phoot rahi hoti hai- wo keheta hai: tumhe is cheez ki khush khabri ho jo tumhaare liye buri hai- yehi wo din hai jiska tumse wada kiya gaya tha-

Tou wo keheta hai: aur tumhain bhi Allah Ta'aala bad hi ki khush khabri den- tum kaun ho? Tumhaara chehra tou wo chehra hai jo shar hi ko laata hai- wo jawab deta hai: main tumhaara bura amal hun aur Allah ki qasam hai main ne tumhain hamesha is halat mein dekha keh tum naiki ke kaam mein dair kiya karte the aur Allah ki nafarmaani bohat jaldi karte the- so Allah Ta'aala tumhain bura badla de-

- phir uspar aik andhay, behray, aur gungay ki duty lagadi jaati hai jiske haath mein aik lohe ki salakh hoti hai- Agar wo usay aik pahar par maray tou wo mitti hojaey- phir wo iske sath usay marta hai yahan tak keh wo mitti hojata hai- Uske ba'ad Allah Ta'aala usay pehli halat mein kardeta hai- wo phir usay uske sath marta hai jis say wo aisi cheekh marta hai keh jesay jinn o ins ke siwae kainaat ki har cheez sunti hai- Ba'ad azaan uske liye aik jahannum hi ka aik bistar uske liye bicha diya jaata hai- tou wo Dua karta hai: Ae mere rab! Qayamat qayem na kar.

[Abu Dawood: 4753; Ahmad: 17803]

8. ZAMEEN MEIN DHANSNAA:

Azaab-e-qabr ki aik shakal yeh hai keh mayyat ko zameen mein dhansaya jaata hai jesa keh Hazrat Ibn umar(رضي الله عنه) ka bayan hai keh: Rasool Allah(ﷺ) ne farmaaya:

((بَيْنَمَا رَجُلٌ يَجُرُّ إِزَارَهُ مِنَ الْخُيَلَاءِ خُسِفَ بِهِ فَهُوَ يَتَجَلْجَلُ فِي الْأَرْضِ إِلَى يَوْمِ الْقِيَامَةِ))

[Sahih Al Bukhari: 5343]

"Aik shakhs takkabbur se apni chaadar (Takhnon se necehe) ghaseeth raha tha, usi dauraan usay zameen mein dhansa diya gaya- tou wo qayamat tak zameen hi mein ghoutay khaata rahega."

9-12: BAACHON KO GUDDI TAK CHEERNA, SAR KO PATHAR SE KUCHALNA, AAG KE TANOOR MEIN JALANA, KHOON KI NAHER MEIN PATHAR SE MARNA:

Ye chaaron shaklen Nabi Kareem(ﷺ) ne bayan farmaayi hain:

Hazrat Samra bin jundub(رضي الله عنه) kehete hai keh: Nabi Kareem(ﷺ) jab namaz se farigh hote tou hamari taraf mutawajjo hokar poochte : Aj raat tum me se kisi ne khwaab dekha hai? Agar kisi ne khwaab dekha hota tou usay bayan kardeta aur Aap(ﷺ) uski ta'beer kardete- phir aik din aya, Aap(ﷺ) ne hasb-e-mamool yehi suwaal kiya tou hamne jawab diya: nahi ham ne koi khwaab nahi dekha- Tou Aap(ﷺ) ne farmaaya:

"Lekin main ne aj raat aik khwaab dekha hai aur wo ye hai keh do admi mere paas age- unho ne mere haathon ko pakra aur mjhe ardh-e-muqaddasa mein legae.

Wahan main ne dekha keh aik shakhs baitha hua hai aur aik admi jiske haath mein aik mehmeez(khainchi) thi- usay wo uski aik baach mein dakhil karta(phir usay khechkar) uski guddi tak lejaata- phir dusri baach ko bhi usi tarah khenchkar peche guddi tak lejaata aur yu uski donon baachein uski guddi ke paas miljaaten- phir uski baachen apni asli halat mein wapis aajaten- phir wo uske sath pehle ki tarah karta- main ne poocha: yeh kiya hai? Tou un donon ne kaha : aagay chalo

Tou ham aage chalegae yahan tak kay ham ne aik aur admi ko dekha jo apni guddi ke bal seedha leta hua tha aur aik admi uske qareeb khara tha jiske hath mein aik pathar tha aur wo uske sath uske sar ko kuchal raha tha- wo jese hi usay uske sar par marta pathar lurak jaata- aur jab tak wo usay uthakar wapis aata uska sar phir jurchuka hota aur apni asli halat mein wapis aachuka hota- Tou ye phir uske sath pehle ki tarah karta- Main ne poocha: yeh kiya hai? Unho ne kaha: aagay chalo

Tou ham aagay chalegae jahan ham ne tanoor ki tarha aik surakh dekha, Iska upar wala hissa tang tha aur neeche wala wasi- Isme aage jalae jaarahi thi aur main achanak kiya dekhta hon keh isme nangay mard aur nangi aurten hain- Aag ke shoulay jab unke neeche se aate hain tou wo upar ko aajaate hain hatta keh nikalne ke Qareeb hojaate hain aur jab shoulay madham hojaate hain tou wo aik bar phir neechay chalay jaate hain- main ne poocha: yeh kiya hai?
Unho ne kaha : aagay chalo

Tou ham aagay chalegae hatta keh ham khoon ki aik naher par pohnach gae- Aik admi uske andar khara hua tha aur dusra uske kinaare par

Kinaare par khare hue admi ke samne aik pathar para hua tha aur andar khara hua admi jab bahar nikalne ki koshish karta tou kinaare par khara hua admi wo pathar uske muh par de marta aur usay uski jagah par wapis louta deta- wo bar bar aisa karrahe the- Main ne poocha: yeh kiya hai?
Unho ne jawab diya aagay chalo.

Tou ham aagay chale gae hatta keh aik sar sabz bagh mein pohanch gae- usme aik bohat bada darakht tha jiski jaron ke qareeb aik buzrug baitha hua tha aur uske aas paas bachay baithay hue the aur aik shakhs darakht kay qareeb thaira aag jala raha tha- tou mere dono saathi mjhe darakht par charhakar legae aur aik aise ghar mein dakhil kardiya jo itna khubsurat tha keh us jaisa khubsurat ghar mein ne kabhi nahi dekha

Isme burhe, naoujawaan, Aurten aur bachay sab moujood the, phir wo dono mjhe apne sath lekar darakht par mazeed upar charhne lagay yahan tak keh unho ne mjhe aik aur ghar mein dakhil kardiya, jo pehle ghar se haseen tar tha aur aur isme bhi burhe aur jawaan moujood the- main ne apne saathiyon se kaha:

Aj raat tum ne mjhe bohat ghumaya hai- zara bataou tou sahih, jo kuch ham ne dekha wo kiya tha?

Wo kehene lagay: Haan ab ham apko sab kuch tafseel se batatay hain

- Wo shakhs jiski baachon(hothon ke side ka hissa) ko cheera jaraha tha wo jhoot bolne wala tha tou log uske jhoot ko door door tak phaila detay the- Usay ye azaab qayamat tak diya jata rahega.

- Wo shakhs jiska sar kuchla jaaraha tha wo aisa shakhs tha jisay Allah Ta'aala ne Qur'an seekhaya tha lekin wo raat bhar soya raheta (aur nafil namaz mein uski tilawat na karta-) aur jab din aata tou wo ispar amal na karta- tou usay bhi yeh azaab qayamat tak diya jaata rahega.

- Rahe wo log jinhein Aap ne aik tanoor mein dekha tha tou wo badkaar log the.

- Jisay apne naher mein dekha tha wo sood khor tha.

- Wo burha insaan jisay apne aik darakht ki jaron kay paas dekha tha wo Hazrat Ibrahim(عليه السلام) the aur unke aas paas logon ki aulaad thi.

- wo shakhs jo is darakht ke Qareeb khara aag jala raha tha wo (Maalik) yani jahannum ka daarogah tha.

- Jo pehla ghar aap ne dekha tha wo aam mominoun ka ghar tha.

- Aur ye ghar (Jis mein aap khare hain) yeh shuhada ka ghar hai- Main Jibraeel(عليه السلام) hoon aur yeh mikaeel(عليه السلام) hain- Aur ap apna sir zara upar uthaeye- Main ne apna sir upar ko uthaya tou aik mahel badalon jaisa nazar aya- Unho ne kaha: Yeh apka ghar hai- Main ne kaha: mjhe chordou taake me us ghar kay andar jasako- Unho ne kaha: Abhi apki umr baaqi hai jisay apne mukammal nahi kiya- Agar aap usay mukammal karchukay hote tou yaqeenan usme dakhil hojaate.

[*Sahih Al Bukhari*: 7047]

Yeh Hadees Azab-e-qabr ya azaab-e-barzakh ke mutalliq wazeh daleel hai, Kyunkeh Anbiya(عليهم السلام) ka khwaab bhi wahi hota hai Jesa keh Hazrat Ibrahim(عليه السلام) ko khwaab mein hukm diya gaya keh wo apne betay ko zibah karden tou unho ne hukum ki tameel ki.

13. TANBAY KAY NAKHOONON SE CHEHRON AUR SEENOUN KO NOCHNA:

Hazrat Anas bin malik(رضي الله عنه) se riwayat hai keh Rasool Allah(ﷺ) ne farmaaya:

((لَمَّا عُرِجَ بِیْ مَرَرْتُ بِقَوْمٍ لَہُمْ أَظْفَارٌ مِنْ نُحَاسٍ، یَخْمِشُوْنَ وُجُوْہَہُمْ وَصُدُوْرَہُمْ، فَقُلْتُ:مَنْ ہٰؤُلَاءِ یَا جِبْرِیْلُ؟ قَالَ:اَلَّذِیْنَ یَأْکُلُوْنَ لُحُوْمَ النَّاسِ وَیَقَعُوْنَ فِیْ أَعْرَاضِہِمْ))

"Mjhe jab meraj karaya gaya tou main ne chand log aise dekhay jinhay tanbay ke nakhoon diye gae the aur wo apne chehron aur seenon ko noch rahe the- Main ne poocha: Aye Jibreel! Ye kaun hain? To Jibreel ne kaha: Yeh wo haiin jo logon ka gosht khaate (unki gheebat karte hain) aur unki izzat par hamla karte hain."

[*Abu Dawood*: 4878]

14. CHORI KIYE HUAY MAAL KE SATH MAYYAT KO JALANA:

Hazrat Abu Hurerah(رضي الله عنه) kehete hai keh ham Nabi kareem(ﷺ) ke sath khaibar ki taraf rawana huay, Allah Ta'aala ne hamain fataah tou di lekin ghaneemat kay taur par hamain sona chandi nahi mila- Sirf saaz o saman, khaana aur kapre hath lagay- phir ham aik waadi ki taraf gae, Rasool Allah(ﷺ) ke sath Apka aik naukar bhi tha jisay Raf'aa bin zaid kaha jata tha- Hamne jab waadi mein parhao dala tou Aap(ﷺ) ke us naukar ko aik teer laga aur wo margaya- Tou hamne kaha : Usay shahadat mubarak ho- Tou Aap(ﷺ) ne farmaaya: Hargiz nahi! us zaat ki qasm jiske hath mein Muhammad(ﷺ) ki jaan hai! Usne khaibar ke din ghaneemat ka maal taqseem hone se pehle usme se jo chadar chori ki thi wohi chadar uspar aag bharka rahi hai.
[Sahih Al Bukhari: 4234]

Brother-e-Islam! Hamne Azab-e-qabr ki chouda(14) aqsaam o anwaa zikar ki hain- Allah Ta'aala se phir dua hai keh wo ham sabko issay mehfooz rakhe.

MOMIN KO QABAR MEIN KAUNSI KAUNSI NEMATEIN ATA KI JAATI HAIN:

Aaeye ab ye bhi maloom karlen keh qabar mein momin ko kaunsi kaunsi nematen ata ki jaati hain:

Amal-e-swaleh hi wehshat naak aur andheri qabar mein momin ke liye noor aur uska saathi hota hai jesa keh Rasool Allah(ﷺ) ka irshad-e-giraami hai:

"……phir momin ki rooh ko zameen ki taraf lautakar usko uske jism mein wapas kardiya jaata hai- aur uske saathi jab usay dafan karne ke ba'ad wapas palat rahay hote hain tou wo unke jooton ki aahat sun raha hota hai- phir uske paas do Farishte aate hain jo usay jhirak kar betha dete hain aur usay suwaal karte hain:

Tumhaara Rab kaun hai? Wo jawab deta hai: mera Rab Allah hai.
Phir wo poochte hain: tumhaara Deen kiya jai? Wo kehta hai: mera deen Islam hai..

Phir wo kehete hain: wo admi kaun hai jisay tum mein Nabi banakar bheja gaya? Wo kehta hai: Wo Rasool Allah(ﷺ) hain- phir wo kehte hain: tumhain kaise pata chala?

Wo kehete hai: Main ne Allah ki kitaab ko padha tou uspar imaan le aya aur uski tasdeeq ki-

Farishta usko phir jhirak kar keheta hai: tumhara Rab kaun hai? Tumhara deen kiya hai?

Tumhara Nabi kaun hai? Aur ye momin ki akhri azmaish hoti hai- isi ke mutalliq Allah Ta'aala ne farmaaya hai:

﴿يُثَبِّتُ اللّٰهُ الَّذِيْنَ آمَنُوْا بِالْقَوْلِ الثَّابِتِ فِى الْحَيَاةِ الدُّنْيَا وَفِى الْآخِرَةِ﴾

"Imaan walon ko Allah Ta'aala pakki baat ke sath mazboot rakhta hai duniya ki zindagi mein aur akhirat mein bhi."

[*Surah Ibrahim*:14: 27]

Chunacha wo keheta hai: mera Rab Allah hai, mera Deen islam hai aur Mere Nabi Hazrat Muhammad(ﷺ) hain.

Chunacha Asmaan se aik nidaa aati hai keh mere banday ne sach kaha hai, lehaza uske liye jannat ka aik bistar bichado aur usay Jannat ka libaas pehnado aur uske liye jannat ka aik darwaza khol do.

Nabi Kareem(ﷺ) ne farmaaya: chunacha uske paas jannat ki khushboo aur uski nematein aati hain aur uski qabar ko hadd-e-nigah tak wasi kardiya jaata hai- phir uske paas aik khubsurat shakhs aata hai jiska libaas intehaye umdah hota hai aur usay bohat achi khushboo phoot rahi hoti hai- wo keheta hai: Tumhain Allah ki riza aur aur un Jannaat ki khush khabri ho jin mein hamesha rahene waali nematen hain- aur yehi wo din hai jiska tumse wada kiya gaya tha- tou wo keheta hai: aur tumhain bhi Allah khair ki khush khabri den, tum kaun ho? Tumhara chehra tou wo chehra hai jo khair hi ko laata hai- wo jawab deta hai: main tumhara naik amal hun aur Allah ki qasam! Tumhain mein ne hamesha is halat mein dekha keh tum naiki ke kaam mein jaldi kiya karte the aur Allah ki nafarmaani mein bohat dair lagatay the- lihaza Allah tumhain jazaye khair de- phir uske liye aik darwaza jannat ki taraf aur aik darwaza jahannum ki tarf khola jaata hai aur usay kaha jaata hai: agar tum Allah ke nafarmaan hote tou yeh jahannum tumhara thikana hoti, lekin Allah Ta'aala ne tumhain iske badlay mein Jannat ka yeh thikana de diya hai- Tou wo Jannat ki nematon ko dekhkar keheta hai: Ae Mere Rab! Qayamat jaldi qayam kar taake mein apne ghar walon aur maal mein laot jaou- tou usay jawab diya jaata hai: ab tumko yahin rahena hai.

[Abu Dawood: 4753; Ahmad: 17803; Sahih Albani fi ahekam ul janaiz: 156]

Is hadees mein deegar baton ke alawah us baat ka bhi saboot hain keh qabr mein momin aur naik insaan ko nematon se nawaza jaata hai aur uske liye jannat ka darwaza khol diya jaata hai- phir usay jannat ka bistar aur jannat ka libaas muheya kiya jaata hai aur uski qabar ko khula kardiya jaata hai.

Isi tarah Hazrat Abu Hurerah(رضي الله عنه) se riwayat hai keh Rasool Allah(ﷺ) ne farmaaya:

"Beshak mayyat ko jab uski qabar mein rakha jaata hai, Beshak wo unke jooton ki awaz ko sun raha hota hai jab keh wo usay dafnanay ke ba'ad apne apne gharon ko wapis lout rahe hote hain- Aur agar wo momin ho tou namaz uske sar ke paas aajati jai, roza uske daey janib, Zakat uski baey janib aur dusri naikiya maslan: Sadqaat, Nafil Namaaz aur logon par ehsaan wagerah uske paou ke paas aajati hain- Tou uske chaaron aetraaf se usay naikiya gher leti hain aur uske paas kisi cheez ko aane nahi detein- Phir usay kaha jaata hai: baith jaou- Tou wo uthkar baithjata hai- Uske samne suraj aata hai aur wo yun mehsoos karta hai keh jese suraj ghuroob hi hone wala hai- Tou usay poocha jata hai: jo shakhs tumhaari taraf mab'oos kiya gaya tha, tum uske baare mein kiya kehete ho? Aur uske mutalliq tum kiya gawaahi detay ho? Wo keheta hai: Mjhe chordo, main namaz parhlo- wo kehete hain: tum namaz tou parh hi logay- pehle hamare suwaal ka jawab dou.

Wo jawab deta hai: Main Muhammad(ﷺ) ke mutalliq gawaahi deta hon keh wo Allah kay Rasool hain aur Aap Allah ki taraf se haq lekar ae.

Tou usay kaha jaata hai: Tum isi baat par zinda rahe aur tumhaari maut bhi isi par ayi aur isi par tumhein In Shaa Allah uthaaya jaega- phir uske liye Jannat ka aik darwaza khol diya jaata hai aur usay kaha jaata hai:

“Tum so jaou jesa keh wo dulha sota hai jissay uske ghar waalon mein se sirf wohi jagasakta hai jo usay sabse ziyada mehboob ho.”

Phir wo sojata hai yahan tak keh Allah Ta’aala usay qayamat kay roz uthaega.

[Tirmidhi: 1017]

Allah Rabbul izzat se dua hai keh wo ham sabka khatima imaan aur Amal-e-swaleh par farmaaye, hamari qabron ko munawwar karde aur ham sabko azab-e-qabar se mehfooz rakhe- Aameen Ya Rabb.

AZAAB-E-QABR AUR USKI AZMAISH SE NAJAAT DENAY WAALAY BAAZ AMAL:

1. DUSHMAN KI SARHAD PAR PEHRA DENA:

Hazrat Suleman(رضي الله عنه) se riwayat hai keh Rasool Allah(ﷺ) ne farmaaya:

((رِبَاطُ يَوْمٍ وَلَيْلَةٍ خَيْرٌ مِّنْ صِيَامِ شَهْرٍ وَقِيَامِهِ، وَإِنْ مَّاتَ جَرٰى عَلَيْهِ عَمَلُهُ الَّذِىْ كَانَ يَعْمَلُهُ ، وَأُجْرِىَ عَلَيْهِ رِزْقُهُ، وَأَمِنَ الْفَتَّانَ))

“Dushman ki sarhad par (Allah kay raste mein) aik din aur aik raat pehra dena aik maah kay rozon aur uskay qayam se behtar hai- Aur agar wo usi halat mein marjaey tou uska wo amal jaari rehta hai jo wo kiya karta tha- aur usi par uska rizq jaari kardiya jaata hai- aur usay azmaish mein dalnay waale (Azaab-e-qabr) se mehfooz kardiya jaata hai.”

[Sahih Muslim: 1913]

2. SHAHADAT PAANA:

Hazrat miqdad bin Ma'dikarb (رضي الله عنه) se riwayat hai keh, Rasool Allah(ﷺ) ne farmaya:

((لِلشَّهِيْدِ عِنْدَ اللّٰهِ سِتُّ خِصَالٍ : يُغْفَرُ لَهٗ فِىْ أَوَّلِ دَفْعَةٍ، وَيُرٰى مَقْعَدَهٗ مِنَ الْجَنَّةِ، وَيُجَارُ مِنْ عَذَابِ الْقَبْرِ، وَيَأْمَنُ مِنَ الْفَزَعِ الْأَكْبَرِ، وَيُوْضَعُ عَلٰى رَأْسِهٖ تَاجُ الْوَقَارِ، اَلْيَاقُوْتَةُ مِنْهُ خَيْرٌ مِّنَ الدُّنْيَا وَمَا فِيْهَا، وَيُزَوَّجُ اثْنَتَيْنِ وَسَبْعِيْنَ زَوْجَةً مِنَ الْحُوْرِ الْعِيْنِ، وَيُشَفَّعُ فِىْ سَبْعِيْنَ مِنْ أَقَارِبِهٖ

“Shaheed ke liye (khusoosi taur) par Allah kay yahan chay(6) inamaat hain: Pehla qatra khoon par uski maghfirat kardi jaati hai aur usay jannat mein uska thikana dikhaya jaata hai- aur usay azaab-e-qabr se mehfooz rakha jaata hai- aur wo badi ghabrahat se bhi mehfooz raheta hai- aur uske sar par taaj-e-waqar rakha jaata hai jiska aik moti duniya se aur duniya kay andar jo kuch hai usay bahetar hai- aur uski moti ankhon waali hooroun mein se bahattar(72) biwiyon se shadi ki jaegi- aur uske sattar(70) rishtedaaron kay baare mein uski sifarish ko qubool kiya jaega.”

[Tirmidhi: 1663]

Is hadees mein jis shaheed kay fazaiyl zikr kiye gae hain yeh wo shaheed hai jisme shuhadain uhud ki sharaiyt jama’ hon aur wo yeh hain:

(A) Wo musalmaan sipay saalar ke jhanday talay jama’ hokar larhne waali fauj mein kalimatullah ko buland karne ki khatir kuffar se qitaal karte huey maara jaey.

(B) Wo maidan-e-qitaal mein zakhmi hokar mara ho.

(C) Uske wurasa ne uski shahadat kay badlay mein koi maali mua'wza na liya ho.

3. HAR RAAT SURAH MULK KI TILAWAT KARNA AUR USPAR AMAL KARNA:

Hazrat Abu Hurerah(رضي الله عنه) se riwayat hai keh: Rasool Allah(ﷺ) ne farmaaya:

إِنَّ سُوْرَةً مِّنَ الْقُرْآنِ : ثَلَاثُوْنَ آيَةً ، شَفَعَتْ لِرَجُلٍ حَتّٰى غُفِرَ لَهٗ ، وَهِیَ سُوْرَةُ تَبَارَكَ الَّذِىْ بِيَدِهِ الْمُلْكُ)

“Beshak Qur’an mein aik surat ne ‘jiski tees aayaat hai’ aik admi kay haq mein sifarish ki yahan tak keh uski bakhshish kardi gae- aur wo “Surah Mulk” hai.

[Tirmidhi: 2891; Abu Dawood: 1400; Ibn Majah: 3786]

Aur Hazrat Abdullah bin masood(رضي الله عنه) kehete hain: “Jo shakhs har raat Surah Mulk ki tilawat karta rahe Usay Allah Ta’aala azaab-e-qabr se mehfooz rakhega aur ham Rasool Allah(ﷺ) kay zamane mein usay (اَلْمَانِعَة) “Bachaanay waali surat” kaha karte the.

[Sahih Targheeb o tarheeb: 1475]

Khud Rasool Allah(ﷺ) bhi raat ko Surah Sajdah aur Surah Mulk padhkar hi soya karte the.

[Tirmidhi: 2892]

4. PAIT KI BIMARI SE MARNA:

Hazrat Abdullah bin yasaar(رحمه الله) bayan karte hai keh main baitha hua tha keh Hazrat sulemaan bin sarad(رضي الله عنه) aur hazrat khalid bin Arfata(رضي الله عنه) ne apas mein yeh baat zikr ki keh aik admi faut hogaya hai aur uski maut pait ki bemari ki wajah se ayi hai- Un dono ne is khwaahish ka izhaar kiya keh kash wo bhi is admi kay janazay mein shareek hote- Aur unme se aik ne dusre se kaha : kiya Allah ke Rasool(ﷺ) ne irshad nahi farmaaya tha keh:

((مَنْ يَّقْتُلْهُ بَطْنُهُ فَلَنْ يُّعَذَّبَ فِىْ قَبْرِهِ))

“Jisay uske pait (ki beemari) maar de usay qabr mein azaab hargiz nahi diya jaega.”

Tou unme se dusre ne kaha: kyun nahi ye waqiyatan Rasool Allah(ﷺ) ka irshad hai.

[Tirmidhi: 1064; Sunan Nasai: 2052; Wa Saheeha Albani]

5. JUMU’AH KAY DIN YA JUMU’AH KI RAAT KO MARNA:

Hazrat Abdullah bin Amr bin al aas(رضي الله عنه) ka bayan hai keh Rasool Allah(ﷺ) ne irshad farmaaya:

((مَا مِنْ مُسْلِمٍ يَمُوْتُ يَوْمَ الْجُمُعَةِ أَوْ لَيْلَةَ الْجُمُعَةِ إِلَّا وَقَاهُ اللّٰهُ فِتْنَةَ الْقَبْرِ

“Jis musalmaan shakhs ki maut jumu’ah kay din ya Jumu’ah ki raat ko aaey Allah Ta’aala usay qabr kay fitne se bacha leta hai.”

[*Tirmidhi*: 1074]

Allah Ta’aala se dua hai keh ham sabko azab-e-qabr se mehfooz rakhe...Aameen.

QIYAMAT KI NISHAANIYAN (SUGHRA)

QURB-E-QAYAMAT

ROZ-E-QAYAMAT....NISHAANIYAN AUR HOULNAAKIYAN:

Sabse pehle hamain is baat par pukhta yaqeen hona chaheye keh ham sabko aur poori bani noee(نوع) insaaniyat ko marne ke baad dobara zinda hona aur Allah Ta'aala ke samne paish hona hai.

Allah Ta'aala farmaata hai:

﴿زَعَمَ الَّذِيْنَ كَفَرُوا أَن لَّن يُبْعَثُوا قُلْ بَلَى وَرَبِّىْ لَتُبْعَثُنَّ ثُمَّ لَتُنَبَّؤُنَّ بِمَا عَمِلْتُمْ وَذَلِكَ عَلَى اللهِ يَسِيْرٌ﴾

"Kaafiron ka khayal yeh hai keh unhay dubara zinda nahi kiya jaega- Kehdijie keh kyun nahi Allah ki qasam! Tumhain zaroor bil zaroor uthaaya jaega- phir jo kuch tum ne kiya hai uski tumhe khabar di jaegi aur yeh kaam Allah par intehaee asaan hain."

[Surah Taghaboon :64: 07]

QURB-E-QAYAMAT:

Phir hamain is baat par bhi pukhta yaqeen hona chaheye keh jis din hamain Allah Ta'aala kay samne paish hona hai wo intehaee qareeb hai jaise keh Allah Ta'aala ka farmaan hai:

﴿تَعْرُجُ الْمَلَائِكَةُ وَالرُّوحُ إِلَيْهِ فِىْ يَوْمٍ كَانَ مِقْدَارُهُ خَمْسِيْنَ أَلْفَ سَنَةٍ. فَاصْبِرْ صَبْرًا جَمِيْلاً . إِنَّهُمْ يَرَوْنَهُ بَعِيْدًا . وَنَرَاهُ قَرِيْبًا﴾

"Jiski taraf Farishte aur rooh charhkar jaatay hain, Aik aise din mein jiski miqdaar pachaas hazar saal ki hai- pas aap achi tarah sabr karen- Beshak yeh isko door samjh rahe hain aur ham usay qareeb hi dekhtay hain."

[Surah Ma'arij:70: 4-7]

Aur Hazrat Anas bin Malik(رضی اللہ عنہ) se riwayat hai keh Rasool Allah(ﷺ) ne farmaaya:

((بُعِثْتُ أَنَا وَالسَّاعَةُ كَهَاتَيْنِ وَضَمَّ السَّبَّابَةَ وَالْوُسْطَى

"Aap(ﷺ) ne angasht shahadat aur darmiyaani ungli ko milakar farmaaya: Main aur qayamat is tarah bhejay gae hain jaise ye do ungliyan hain."

[Sahih Muslim: 2949]

Is hadees ka aik ma'ana yeh bayan kiya gaya hai keh main akhri Nabi hoon, mere ba'ad koi aur nabi nahi aega balkeh mere ba'ad qayamat hi aaegi jaise keh angasht shahadat kay ba'ad darmiyaan waali ungli hi hai aur un donon kay darmiyaan koi aur ungli nahi.

QAYAMAT KAB AAEGI:

Qayamat ka waqt sirf Allah Ta'aala ko maloom hai jaise kay Allah Ta'aala ka farmaan hai:

﴿يَسْأَلُونَكَ عَنِ السَّاعَةِ أَيَّانَ مُرْسَاهَا قُلْ إِنَّمَا عِلْمُهَا عِندَ رَبِّي لاَ يُجَلِّيهَا لِوَقْتِهَا إِلاَّ هُوَ ثَقُلَتْ فِي السَّمَاوَاتِ وَالأَرْضِ لاَ تَأْتِيكُمْ إِلاَّ بَغْتَةً يَسْأَلُونَكَ كَأَنَّكَ حَفِيٌّ عَنْهَا قُلْ إِنَّمَا عِلْمُهَا عِندَ اللّهِ وَلَكِنَّ أَكْثَرَ النَّاسِ لاَ يَعْلَمُونَ﴾

"Yeh log aapse qayamat kay mutalliq suwaal karte hain keh iska wuqoo' kab hoga?

Aap farmaadijie keh iska ilm tou sirf mere Rab hi kay paas hai- usay uske waqt par sirf wohi zahir karega- Wo asmaanon aur zameen mein bada bhaari(Hadsa) hoga- wo tum par achaanak aapadegi- Wo apse us tarah poochte hain jaise goya ap uski tahqeeqat karchukay hain- Aap farmaadijie keh uska ilm khaas Allah hi kay paas hai lekin aksar log nahi jantay."

[Surah Ar'af:07: 187]

Aur Farmaaya:

يَسْأَلُونَكَ عَنِ السَّاعَةِ أَيَّانَ مُرْسَاهَا. فِيمَ أَنتَ مِن ذِكْرَاهَا. إِلَى رَبِّكَ مُنتَهَاهَا. إِنَّمَا أَنتَ مُنذِرُ مَن يَخْشَاهَا. كَأَنَّهُمْ يَوْمَ يَرَوْنَهَا لَمْ يَلْبَثُوا إِلَّا عَشِيَّةً أَوْ ضُحَاهَا﴾

"Wo apse qayamat ke baare mein poochte hai keh iska wuqoo pazeer hone ka waqt kaunsa hai? Iska bayan karne se apka kiya talluq hai? Iske ilm ki inteha tou apke Rab ki janib hai- Aap tou sirf daraane waale hain- jis roz yeh usay dekhlegay tou unhay aisa lagega keh jaise wo sirf din ka akhri hessa ya awal hessa hi duniya mein rahe hain."

[Surah Naziat:79: 42-46]

Aur Hadees-e-Jibreel mein hai keh Hazrat Jibreel(عليه السلام) ne Imaan, Islam, aur Ehsaan kay mutalliq suwalaat karne kay ba'ad Nabi kareem(ﷺ) se poocha : mjhe qayamat kay mutalliq bataeye! Tou Aap(ﷺ) ne farmaaya:

((مَا الْمَسْؤُوْلُ عَنْهَا بِأَعْلَمَ مِنَ السَّائِلِ

"Jis se is kay mutalliq suwaal kiya jaraha hai wo suwal karne walay se ziyada nahi janta."

[Sahih Al Bukhari: 50]

ALAAMAT-E-QAYAMAT:

Jaise keh ham pehle arz karchukay hain keh qayamat kay qayem hone ka ilm tou sirf Allah kay paas hai Albatta iski kayi nishaaniyaan Rasool Allah(ﷺ) ne bayan farmaaye hain- Lehaza ham qayamat ki kuch nishaaniyaan zikar karte hain jissay hamara maqsood yeh hai keh ham ghaflat ki neend se baidaar hojaen aur qayamat kay achanak wuqoo se pehle sachi tawba karlen.

Ulema ne qayamat ki nishaaniyon ko do qismoun mein taqseem kiya hai: Choti aur badi.

Badi nishaaniyon se murad wo nishaaniyaan hain jo qayamat se kuch arsa qabal waqeh hongi- maslan Dajjal ka aana, Imaam mahedi ka zahur, Hazrat Isa(عليه السلام) ka nuzool aur unka dajjal ko qatal karna, Yajuj majuj aur Dabbatul ard (Zameen kay aik makhsoos janwaar) ka zahir hona aur Suraj ka maghrib se tuloo hona waghera.

Aur Choti nishaaniyon se murad wo nishaaniyaan hain jo badi nishaaniyon ki nisbat choti hain aur unka zauhoor badi nishaaniyaun se qabal hona hai.
Maslan: Ilm ka uthaaya jana, Jahalat ka phail jaana aur jahiloun ka bade bade ohdoun tak pohanchna, Alaat-e-maouseeqi ka ba kasrat murawwaj hona, Sar-e-aam aur baa kasrat sharab noshi karna, lambi lambi emaaratein bananaa, Masajid kay naqsh-o-nigaar mein mubalgha karna, bachoun ka hukumat karna, is ummat ke akhri logon ka uske pehle logon par lanat bhejna aur qatal-o-ghaarat giri ka aam hona wagerah.

Baaz alaamaat-e-qayamat kay baare mein Hadees-e-Jibreel mein hai keh Hazrat jibreel(عليه السلام) ko jab Nabi kareem(ﷺ) ne qayamat kay baare mein yeh jawab diya keh

((مَا الْمَسْؤُوْلُ عَنْهَا بِأَعْلَمَ مِنَ السَّائِلِ))

“Jis say iskay mutalliq suwaal kiya jaraha hai wo suwaal karne waale se ziyada nahi janta.”

Tou unho ne kaha: mjhe iski nishaaniyon kay baare mein bataeye-
Aap(ﷺ) ne farmaaya :

((أَنْ تَلِدَ الْأَمَةُ رَبَّتَهَا،وَأَنْ تَرَى الْحُفَاةَ الْعُرَاةَ الْعَالَةَ رِعَاءَ الشَّاءِ يَتَطَاوَلُوْنَ فِى الْبُنْيَانِ))

“Yeh kay aik laundi apni malik ko janam dey- aur tu yeh dekhay keh nangay paou chalnay waale, nangay jismoun waale, fuqarah aur bakriyoun kay charwaahay taameer mein aik dusre par sabqat lejaane ki koshish karrahay hain.”

Aik riwayat mein hai keh:

إِذَا وَلَدَتِ الْأَمَةُ رَبَّهَا فَذَاکَ مِنْ أَشْرَاطِهَا، وَإِذَا كَانَتِ الْعُرَاةُ الْحُفَاةُ رُؤُسَ النَّاسِ فَذَاکَ مِنْ أَشْرَاطِهَا

"Jab aik laundi apnay aaqa ko janam dey tou yeh qayamat ki nishaaniyoun mein se aik nishaani hogi- aur jab nangay jismoun waale, nangay paou chalnay waale logon kay sardar banjaengay tou yeh bhi uski nishaaniyoun mein se aik nishaani hogi."

[Sahih Al Bukhari: 50]

"Laundi apne aaqaa ko ya apne malik ko janam degi" kay mutalliq kae aqwaal hain:

(i) Waki(رحمه الله) kehete hai keh laundi ka apni malika ya apne aaqa ko janam dene. Se murad yeh hai keh ajmee arbon ko janam den.

(ii) yeh bhi kaha gaya hai keh issay murad yeh hai keh laundiyon kay malik apni laundiyon ko baichengay- phir hosakta hain kay khud unki oulaad hi unhay kharid le aur unhay yeh maloom na ho keh yeh unki maaen hain- Tou is tarha wo oulaad unke aaqaa banjaengay- Yu goya keh unho ne apne aaqaa ko janam diya.

(iii) Aur yeh bhi kaha gaya hai keh issay murad Huqooq-e-walidain (Walidain ki nafarmaani) hai- Yani beta apni maa se wo saluk karega jaise keh aik aaqaa apni laundi se karta hai.

(iv) Moujooda daur mein bohat say kafir apni naukraaniyoun kay zariye test tube baby hasil karte hain- Yeh (تلد الأمة ربتها)(laundi apne malik ko janegi) ka haqeeqi ma'ana hai.

(v) Aur yeh bhi kaha gaya hai keh issay murad yeh hai keh musalmaan aurat ko hamal ki halat mein qaidi banaya jaega, ya us halat mein keh uski gaud mein aik chota sa bacha hoga jaisa keh andalus mein hua- phir un donon ko juda juda kardiya jaega - phir wo bacha jab jawan hoga tou hosakta hai keh wo apni maa se laa ilmi mein shadi karle.

Yeh Akhri baat Rasool(ﷺ) kay is farmaan kay ain mutabiq hai:

إِذَا وَلَدَتِ الْأَمَةُ بَعْلَهَا

"Jab aik laundi apne khawanind ko janam degi."

[Sahih Muslim: 09]

MAZEED ALAMAAT-E-QAYAMAT:

Ab mazeed alamaat-e-qayamat bhi sama'at farmaaye:

((لَا تَقُوْمُ السَّاعَةُ حَتّٰى تَقْتَتِلَ فِئَتَانِ عَظِيْمَتَانِ تَكُونُ بَيْنَهُمَا مَقْتَلَةٌ عَظِيْمَةٌ دَعْوَتُهُمَا وَاحِدَةٌ،وَحَتّٰى يُبْعَثَ دَجَّالُونَ كَذَّابُونَ قَرِيْبٌ مِنْ ثَلَاثِيْنَ كُلُّهُمْ يَزْعَمُ أَنَّهُ رَسُولُ اللّٰهِ،وَحَتّٰى يُقْبَضَ الْعِلْمُ،وَتَكْثُرَ الزَّلَازِلُ،وَيَتَقَارَبَ الزَّمَانُ،وَتَظْهَرَ الْفِتَنُ،وَيَكْثُرَ الْهَرَجُ وَہُوَ الْقَتْلُ،وَحَتّٰى يَكْثُرَ فِيْكُمُ الْمَالُ فَيَفِيْضَ حَتّٰى يُهِمَّ رَبَّ الْمَالِ مَنْ يَّقْبَلُ صَدَقَتَهُ وَحَتّٰى يَعْرِضَهُ فَيَقُولُ الَّذِیْ يَعْرِضُهُ عَلَيْهِ:لاَ أَرَبَ لِیْ بِہٖ ، وَحَتَّى يَتَطَاوَلَ النَّاسُ فِی الْبُنْيَانِ،وَحَتّٰى يَمُرَّ الرَّجُلُ بِقَبْرِ الرَّجُلِ فَيَقُولُ:يَا لَيْتَنِی مَكَانَهُ،وَحَتّٰى تَطْلُعَ الشَّمْسُ مِنْ مَّغْرِبِهَا، فَإِذَا طَلَعَتْ وَرآہَا النَّاسُ آمَنُوْا أَجْمَعُوْنَ فَذٰلِکَ حِيْنَ ﴿لَا يَنْفَعُ نَفْسًا إِيْمَانُهَا لَمْ تَكُنْ آمَنَتْ مِنْ قَبْلُ أَوْ كَسَبَتْ فِیْ إِيْمَانِهَا خَيْرًا﴾))

"Qayamat qayem nahi hogi yahan tak keh:

1. Do badi jama'atein baham qitaal karengi aur unkay darmiyan bohat badi jung hogi halakeh dono ka dawah aik hoga (Do badi jama'atounn se murad Hazrat Ali(رضی اللہ عنہ) aur Hazrat Muawiya(رضی اللہ عنہ) ki jama'atein hain jinkay darmiyaan siffen(صفین) mein jung hui.)

2. Tees(30) kay qareeb dajjal aengay jinme se har aik ka dawah ye hoga keh wo Allah ka Rasool hai.

3. Ilm uthaaliya jaega (ilm sirf naam ka rahejaega aur uspar amal nahi kiya jaega.)

4. Zalzaleh ziyada aengay.

5: Waqt mutaaqarib hojaega (Taqaarib se murad yeh hai keh logou mein bigad jaldi phailne lagega- Maslan jis bigad aur kharaabi ke phailne mein pehle aik saal lagta tha qayamat kay qareeb wo kharaabi aik maah mein phail jaegi- aur jiske phailne par aik maah lagta tha qayamat kay qareeb chand ghariyoun mein phail jaegi jaise keh aj kal MEDIA itni taraqqee karchuka hai keh ghar ghar mein duniya bhar kay TV CHANNELS rasai mumkeen hochuki hai aur unke zariye pal pal ki khabr poori duniya mein phail jaati hai- Iska dusra mafhoom yeh bhi hosakta hai keh waqt tang hojaega aur iski barakat khatam hojaegi.)

6. Fitnoun ka zuhoor hoga.

7. Qitaal aam hojaega- (Yeh alamat asr-e-hazir mein moujood hai- Chunacha Bani Adam 'khaas musalmaanon ka khoon is qadar arzaa hai keh pani ki tarah behraha hai.
Afghanistaan, Palestine, Kashmir aur Iraaq wagerah iski zinda misaalen hain, واللہ المستعان)

8. Maal bohat ziyada hojaega hatta keh sahab-e -maal sadqa dene kay khatir mustahiq ki talaash me sargardaan hoga- phir jab kisi ko sadqa paish karega tou wo kehega: mjhe iski zarurat nahi.

9. Log emaratain bananay mein aik dusre par fakhar karengay.

10. Aik admi dusre admi ki qabar se guzrega tou kehega : Kash! Main iski jagah par hota.

11. Suraj maghrib se tuloo hoga- aur jab aisa hoga aur tamam log usay dekh lengay tou wo sab imaan le aengay lekin yeh wo waqt hoga jiske baare mein Allah Ta'aala ka farmaan hai:

﴿لاَ يَنْفَعُ نَفْسًا إِيْمَانُهَا لَمْ تَكُنْ آمَنَتْ مِنْ قَبْلُ أَوْ كَسَبَتْ فِيْ إِيْمَانِهَا خَيْرًا﴾

"Is waqt kisi aise shakhs ka imaan uske kaam na aega jo pehle se imaan nahi rakhta tha ya usnay apne imaan mein koi naik amal na kiya tha."

[Surah Anam:06: 158]

Phir Aap(ﷺ) ne irshad farmaaya: "Qayamat zarur bil zarur qayem hogi (Aur uski shiddat aur houlnaaki ki wajah se) us waqt do admi aik kapra khol chukay hongay lekin wo iski kharid-o-farokht nahi karpaengay aur na hi usay lapet sakengay- Aur qayamat yaqeenan qayem hogi (Aur us qadar aana fana qayem hogi keh) us waqt aik admi apni doodh denay waali ountni ka doodh nikal chuka hoga lekin usay usko peenay ki mohalat nahi milegi- Aur aik admi apne houz ko plaster karchuka hoga lekin wo ussay pani nahi pilaa sakega- aur aik admi apna luqma apne muh ki taraf uthaa chuka hoga lekin wo usay khaa nahi sakhega.

[Sahih Al Bukhari: 7121]

AAG KA NIKALNA

Hazrat Abu Hurerah(رضي الله عنه) se riwayat hai keh Rasool Allah(ﷺ) ne farmaaya :

((لَا تَقُوْمُ السَّاعَةُ حَتّٰى تَخْرُجَ نَارٌ مِنْ أَرْضِ الْحِجَازِ، تُضِيْئُ أَعْنَاقَ الْإِبِلِ بِبُصْرٰى))

“Qayamat qayem nahi hogi yahan tak keh sar - zameen-e-hijaz se aik aag namudaar hogi jissay basra mein (mulk shaam mein aik shehr ka naam hai) ountoun ki gardanei. Chamak uthaengi.”

[*Sahih Al Bukhari*: 7118]

Is hadees ki sharah mein Hafiz Ibn Hajar(رحمه الله) ne imaam qurtubi(رحمه الله) aur digar kaey ulema se naqal kiya hai keh ye aag 645 hijri mein medina munawarah kay mashriq se ronuma hui thi aur yeh bohat badi aag thi jisay makkah mukarramah aur basra se dekha gaya.

[*Fatah ul Bari, Kitab ul fitan Baab khurooj an naar*: 13/98]

RABBAANI ULEMA KI MAUT

Hazrat Abdullah bin Amr bin al aas(رضي الله عنه) se riwayat hai keh Rasool Allah(ﷺ) ne farmaaya :

((إِنَّ اللّٰہَ لَا يَنْزِعُ الْعِلْمَ بَعْدَ أَنْ أَعْطَاكُمُوْهُ انْتِزَاعًا، وَلٰكِنْ يَنْتَزِعُهُ مِنْهُمْ مَعَ قَبْضِ الْعُلَمَاءِ بِعِلْمِهِمْ، حَتّٰى إِذَا لَمْ يَبْقَ عَالِمٌ اِتَّخَذَ النَّاسُ رُؤُوْسًا جُهَّالًا ، فَسُئِلُوْا فَأَفْتَوْا بِغَيْرِ عِلْمٍ فَضَلُّوْا وَأَضَلُّوْا

“Beshak Allah Ta’aala tumhay ilm ata karne kay ba’ad tumse usay aik dam nahi cheen lega balkeh ulema ko unkay ilm samait qabz karkay cheen lega hatta keh jab koi aalim baaqi nahi rahega tou log jahiloun ko (Deeni) paishwa banalengay- Lihaza unse jab suwaal kiya jaega tou wo baghair ilm kay fatwa dingay- Yun wo khud bhi gumraah hongay aur dusrou ko bhi gumraah karingay.

[*Sahih Al Bukhari*: 7307]

Yeh alamat bhi deegar alamat ki tarah is waqt dekhi jasakti hai- Chunacha Kitaab-o-Sunnat ka ilm rakhne waale ulema intehaee kam hain- Logon ne jahiloun ko Muftiyaan-e-‘Azaam ka darja de rakha hai jo baghair ilm sharee kay fatway jaari karte hain, khud bhi gumraah hote hain aur dusroun ko bhi gumraah karte hain.

ولا حول ولا قوة إلا بالله

AMAANAT DAARI KA KHATEMAH

Hazrat Huzaifah bin Al yaman(رضي الله عنه) kehete hai keh Rasool Allah(ﷺ) ne hamain do hadeesain bayan kiye- Unme se aik tou waqeh hochuki hai aur dusri kay waqeh honay ka main intezar kar raha hoon- Aap(ﷺ) ne farmaaya: “Beshak amanat logon kay dilon ki jad mein nazil hui, phir qur’an nazil hua tou unho ne Qur’an ka ilm bhi hasil kiya aur Sunnat ka bhi.”

Phir Aap(ﷺ) ne amanat kay uth jaanay kay baare mein farmaaya:

“Aik admi thori dair ke liye soega tou uske dil se amanat ko uthaaliya jaega aur yun uska asar halkay se daagh ki tarah rehjaega- Phir thori dair kay liye soega tou (Baaqi maandah) amanat ko bhi uthaaliya jaega yahan tak kay uska asar Aablay ki tarah rehjaega jaisa keh tum kisi angaray ko apnay paou par ludhkaou, phir ussay aik chaala sa parh jae aur wo phool jaey- Tou uskay khushk honay kay ba’ad) tum wahan aik sakht sa nishaan dekhtay ho lekin wo andar se khaali hota hai- Phir Aap(ﷺ) ne aik kankari ko uthaaya aur usay apnay paou par lurkaya- uskay ba’ad farmaaya: logon ki halat ye hojaegi keh wo apas mein kharid-o-farokht karengay lekin unme koi bhi amaanat daar nahi hoga hatta kay kaha jaega: Fulah qabeelay mein aik admi amanatdaar hai- (Yani Amanat daar log kam hojaengay) aur yahan tak kay aik admi kay baare mein kaha jaega: Wo bohat mazboot, bohat aqal mand aur bohat khush mizaj hai halakeh uskay dil mein aik rae kay daanay kay barabar bhi imaan na hoga.”

Hazrat Huzaifah(رضي الله عنه) kehete hain: Mjhpar aik aisa waqt guzar chuka hai keh (Jab amanat moujood thi tou) main tum me se jissay chahata(Bila khauf khayanat) kharid o farokht karleta tha- Agar musalmaan se lain dain karta tou uska deen usay mera haq louta denay par zarur bil zarur majboor kardeta- aur agar wo nasrani ya yahudi hota tou uska hakeem mjhe mera haq wapis dilwadeta- Lekin aj (Surat-e-haal mukhtalif hai aur amanat naa peda hai- Isliye) main sirf fulah fulah (Cheedah cheedah(chune chune) afraad) hi say lain dain karsakta hoon.

[Sahih Al Bukhari: 6497]

BADKAARI AUR SHARAB NOSHI KA AAM HONA

Aik martaba Hazrat Anas(رضي الله عنه) ne (Apne talamza) se kaha keh main apko aisi hadees sunata hon jo mere ba'ad aapko aur koi nahi sunaega aur main ne usay Rasool Allah(ﷺ) se khud suna tha-

Aap(ﷺ) ne farmaaya:

إِنَّ مِنْ أَشْرَاطِ السَّاعَةِ أَنْ يَّقِلَّ الْعِلْمُ،وَيَظْهَرَ الْجَهْلُ، وَيَظْهَرَ الزِّنَا،وَيُشْرَبَ الْخَمْرُ وَتَكْثُرَ النِّسَاءُ،وَيَقِلَّ الرِّجَالُ،حَتّٰى يَكُوْنَ لِخَمْسِيْنَ امْرَأَةً اَلْقَيِّمُ الْوَاحِدُ))

"Beshak qayamat ki nishaaniyoun mein se chand nishaaniyaan yeh bhi hai keh ilm kam hojaega aur jahalat ziyada hojaegi- Zina aam hojaega aur sharaab noshi khulay aam hogi- Aurtein ziyada aur mard kam hojaengay hatta keh pachaas aurtoun ke liye aik hi shakhs hoga."

[Sahih Al Bukhari: 81]

نشر الرسائل الدينية
Islamic Messages Sharing

AURTOUN KI KASRAT

Hazrat Abu Moosa Al Ashari(رضي الله عنه) se riwayat hai keh Rasool Allah(ﷺ) ne farmaaya:

((لَيَأْتِيَنَّ عَلَى النَّاسِ زَمَانٌ يَطُوْفُ الرَّجُلُ فِيْهِ بِالصَّدَقَةِ مِنَ الذَّهَبِ، ثُمَّ لَا يَجِدُ أَحَدًا يَّأْخُذُهَا مِنْهُ، وَيُرَى الرَّجُلُ الْوَاحِدُ يَتْبَعُهُ أَرْبَعُوْنَ امْرَأَةً يَلُذْنَ بِهِ، مِنْ قِلَّةِ الرِّجَالِ وَكَثْرَةِ النِّسَاءِ))

"Logon par zarur bil zarur aik waqt aisa aega jab aik shakhs sone ka sadqa lekar ghoomega aur wo koi aisa shakhs nahi paega jo usay qubool karlay- aur aurtoun ki kasrat aur mardon ki qillat ki wajhe se halat yeh hojaegi keh chaalees aurtein aik hi mard ki panha lenay ke liye uskay taabay hongi."

Uski wajha yeh hogi keh mard jungon mein qatal hojaengay aur unki aurtein baiwa hojaengi- lehaza wo milkar aik shakhs kay paas aengi taake wo unki zaruratien poori kare aur lain dain kay mu'amilaat mein madad kare.

YAHUD O NASARA KI PAIRVI

Hazrat Abu Sayed Al Khudri(رضي الله عنه) se riwayat hai keh Rasool Allah(ﷺ) ne irshad farmaaya:

لَتَتَّبِعُنَّ سَنَنَ مَنْ قَبْلَكُمْ شِبْرًا بِشِبْرٍ،وَذِرَاعًا بِذِرَاعٍ،حَتّٰى لَوْ دَخَلُوْا جُحْرَ ضَبٍّ لَدَخَلْتُمُوْهُ،قَالُوْا : يَارَسُوْلَ اللّٰهِ ! اَلْيَهُوْدُ وَالنَّصَارٰى؟ قَالَ : فَمَنْ؟

"Tum yaqeenan pehli ummatoun kay taur tareeqoun par yun chalogay jaise aik balisht dusri balisht kay aur aik haath dusre haath kay barabar hota hai- Hatta keh agar wo saanday ki bill mein dakhil hongay tou tum bhi usme dakhil hogay" Unho ne kaha: Ae Allah kay Rasool! Yahud o nasara kay tareeqoun par? Tou Aap(ﷺ) ne farmaaya: (wo nahi) tou aur kaun?

[SAHIH AL BUKHARI: 3456]

Hazraat muhatram! Jin alaamat qayamat ka zikr in ahadees mein kiya gaya hai inme se baishtar ka zahur hochuka hai, Maslan ilm ki kami aur jahalat ka ghalba, Aurtoun ki kasrat, Qatal, Sharab noshi aur zina kaari ka aam hona, Jahiloun ka mufti ban jana- Khaas taur jo alamat Aakhri hadees mein bayan ki gae hai aur wo musalmaanoun ka yahudo nasara kay taur tareeqoun par chalna,

Isiliye Allamah Iqbal ne kaha tha:
Waza' mein tum ho nasara tou tamddan mein hanud yah musalmaaan hain jinhay dekh kay sharmaey yahud.

(وضع میں تم ہو نصاری تو تمدن میں ہنود یہ مسلمان ہیں جنہیں دیکھ کے شرمائیں یہود)

ILM PAR AMAL NAHI KIYA JAEGA

Hazrat Ziyad bin labaid(رضي الله عنه) bayan karte hai keh : Rasool Allah(ﷺ) ne aik cheez ka zikar kiya aur phir farmaaya:

“Yeh is waqt hoga jab ilm chala jaega” main ne kaha : Ae Allah kay Rasool! Ilm kaise chala jaega jabke ham khud bhi qur’an parhte hain aur usay apne bachon ko parhaengay aur ye silsilah qayamat tak jaari rahega? Tou Aap(ﷺ) ne farmaaya: “Teri maa tujhe gum paye ae ziyaad! Main ne tujhe medina kay barhe samjhdaar logon mein shumar karta tha- Kiya ye yahud o nasara tauraat aur injeel ko nahi parhte ? Lekin (parhne kay bawajud) wo inpar amal nahi karte.”

[Ibn Majah: 4048]

Aur Hazrat Ibn masood(رضي الله عنه) kehete hai : “Hafiz-e-Qur’an’ hurf-e-quran kay hifz se nahi hota balkeh uske hudood ko qayem karne se (yani uske ahekaam par amal karne se) hota hai.”

Aur Hazrat Abada bin samet(رضي الله عنه) kehete hain: “Sabse pehle logon se khushoo ko uthaaya jaega- Ain mumkeen hai keh aik admi is masjid mein daakhil ho jahan namaz baa jama’at parhi jaati hai aur usay usme aik admi bhi khushoo wala nazar nahi aega.

نشر الرسائل الدينية
Islamic Messages Sharing

ISLAM KA MITNA AUR QUR'AN KA UTHAAYA JANA

Hazrat Huzaifah bin al yaman(رضي الله عنه) se riwayat hai keh Rasool Allah(ﷺ) ne farmaaya:

"Islam is tarah mitjaega jaise kapre ka aik daagh mitjaata hai yahan tak keh ye bhi maloom na hoga keh Namaz kiya hai? Roza kiya hai? Aur qurbaani aur sadqa kiya hai? Aik raat aegi jab kitaab Allah (Qur'an-e-majeed) ko uthaaliya jaega hatta keh uski aik ayat bhi zameen par baaqi na rahegi- (Aur aik waqt aega jab) badi umr kay log kahengay: hamne apne abaaou ajdaad se ye kalma (Lailaha illallah) suna tha tou ham bhi usay padhte hain."

Hazrat Salhar(رحمه الله) ne hazrat Huzaifah(رضي الله عنه) se kaha: unhay mahez kalma padhne se kiya faida hoga jabke wo namaz, roza, qurbaani aur sadqa ko nahi jantay hongay? Tou Hazrat Huzaifah(رضي الله عنه) ne muh pherliya aur usay koi jawab nahi diya-

Hazrat Salah(رحمه الله) ne teen bar yehi suwaal kiya aur har bar Hazrat Huzaifah(رضي الله عنه) ne muh pherliya- phur unho ne kaha : Ae salah! Yeh kalma unhay jahannum se najaat dilaega- (unho ne teen bar yehi kaha)

[*Ibn Majah*: 4049]

Yaad rahe ye surat-e-haal Hazrat Isa(عليه السلام) ki maut kay ba'ad hogi.

QIYAMAT KAY NISHAANIYAN (KUBRA)

1. DAJJAL KA ZUHOOR

Alamaat-e-kubra mein se aik ahem alaamat dajjal ka zahir hona hai- Rasool Allah(ﷺ) ne apni ummat ko iske fitnay se daraya aur uski ba'az nishaaniyaan zikar farmaaye taake Aap(ﷺ) ki ummat iske fitnay se bach sake.

Hazrat Huzaifah bin Al yaman(رضي الله عنه) se riwayat hai keh Rasool Allah(ﷺ) ne farmaaya:

(اَلدَّجَّالُ أَعْوَرُ الْعَيْنِ الْيُسْرَى، جُفَالُ الشَّعَرِ، مَعَهُ جَنَّةٌ وَّنَارٌ، فَنَارُهُ جَنَّةٌ وَّجَنَّتُهُ نَارٌ)

“Dajjal ki baey ankh kaani hogi, uske baal bohat ziyada hongay, uske sath jannat-o-dozakh hogi aur uski jahannum jannat hogi aur Jannat dozakh hogi.”

[Sahih Muslim: 2934]

Isi tarha Hazrat Huzaifah(رضي الله عنه) hi bayan karte hain keh Rasool Allah(ﷺ) ne farmaaya:

“Main dajjal kay mutalliq ziyada janta hon keh uskay sath kiya kuch hoga- uske sath do neheren hongi, Unme se aik mein safed pani hoga jo ankhon kay samne nazar aaraha hoga aur dusri mein aag bharak rahi hogi aur wo bhi ankhon kay samne nazar aarahi hogi- Lehaza koi shakhs jab usay paalay tou wo us neher ko jaey jisme usay aag nazar aarahi ho aur usme wo khoob dubkiya lagaey aur apna sar usme jhukaey aur pani peeye kyunkeh uska pani thanda hoga- Dajjal aik ankh se kaana hoga aur uske ankh par aik moti si jild hogi jo usay dhanprahi hogi- aur uski dono ankhon kay darmiyaan kafir likha hoga jisay har khwanda o na khwanda momin padh sakega.”

[Sahih Muslim: 2934]

Aur Hazrat Imraan bin Hussain(رضي الله عنه) se riwayat hai keh Rasool Allah(ﷺ) ne farmaaya:

مَا بَيْنَ خَلْقِ آدَمَ إِلىٰ قِيَامِ السَّاعَةِ خَلْقٌ (وَفِىْ رِوَايَةٍ : اِمْرُؤٌ) أَكْبَرُ مِنَ الدَّجَّالِ

“Hazrat Adam(عليه السلام) se lekar qayamat tak dajjal se bada admi koi nahi (aaya aur na) aaega.”

[Sahih Muslim: 2946]

Dajjal Ruey zameen par har shehr mein jaega siwae makkah mukarramah aur Medina munawwarah kay jaisa keh Hazrat Anas bin malik(رضي الله عنه) se riwayat hai keh Rasool Allah(ﷺ) ne farmaaya:

لَيْسَ مِنْ بَلَدٍ إِلَّا سَيَطَؤُهُ الدَّجَّالُ إِلَّا مَكَّةَ وَالْمَدِيْنَةَ

“Dajjal siwae makkah aur medinah kay baaqi tamam shehron mein jaega.”

[Sahih Al Bukhari: 1881]

Baaz riwayat mein baitul muqaddas aur jabal tur ka bhi zikr hai keh wahan bhi dajjal nahi jaa sakega.

Nabi Kareem(ﷺ) ka irshad hai:

((عَلَامَتُهُ يَمْكُثُ فِى الْأَرْضِ أَرْبَعِيْنَ صَبَاحًا، يَبْلُغُ سُلْطَانُهُ كُلَّ مَنْهَلٍ، لا يَأْتِىْ أَرْبَعَةَ مَسَاجِدَ: اَلْكَعْبَةَ وَمَسْجِدَ الرَّسُولِ وَالْمَسْجِدَ الْأَقْصَى وَالطُّوْرَ

“Iski alamat yeh hai keh wo zameen mein chaalees din rahega- (Is dauraan) uski hukumat har ghaat tak pohanchegi- Taham wo chaar masajid mein nahi ja sakega: Khanay Kaaba, Masjid-e-Nabawi, Masjid-e-Aqsa, aur Jabal Tur.”

[Musnad Ahmad: 5/364]

Is hadees se sabit hota hai keh dajjal zameen par chaalees din rahega- Jabke aik riwayat kay mutabiq Chaalees mein se aik din saal kay barabar, dusra din aik maah kay barabar, teesra din aik hafte kay barabar hoga aur baaqi aayaam aam dinon kay barabar hongay.

Dajjal kay fitne se bachnay ke liye Hazrat Abu Darda(رضي الله عنه) se aik hadees marwi hai keh: Rasool Allah(ﷺ) ne farmaaya:

((مَنْ حَفِظَ عَشْرَ آيَاتٍ مِنْ أَوَّلِ سُوْرَةِ الْكَهْفِ عُصِمَ مِنَ الدَّجَّالِ))وَفِىْ رِوَايَةٍ: ((آخِرِ سُوْرَةِ الْكَهْفِ))

“Jis shakhs ne surah kahf ki shuru se (Aik riwayat mein hai: Surah Kahf kay akhir se) Das(10) ayaat ko hifz kiya usay dajjal kay fitnay se bachaaliya jaega.”

[Sahih Muslim: 809]

2. ZUHOOR-E-IMAAM MEHDI

Hazrat Abdullah bin masood(رضي الله عنه) bayan karte hai keh Nabi Kareem(ﷺ) ne irshad farmaaya:

لَا تَقُوْمُ السَّاعَةُ حَتّٰى يَمْلِكَ الْعَرَبَ رَجُلٌ مِنْ أَہْلِ بَيْتِىْ يُوَاطِى اسْمُهُ اِسْمِىْ

“Qayamat qayem nahi hogi yahan tak keh mere Ahle bait se talluq rakhne walay aik shakhs jiska naam mere naam jaisa hoga arab ka hakim banjaega.”

[Tirmidhi: 2230]

Jabke sunan Abu Dawood mein hai keh Imaam mehdi kay baap ka naam bhi Aap(ﷺ) kay baap jaisa hoga- Isi tarah usme yeh bhi hai keh :

"يَمْلأُ الْأرْضَ قِسْطًا وَّعَدْلًا كَمَا مُلِئَتْ ظُلْمًا وَّجورًا "

“Wo zameen ko adal-o-insaaf se bhar daingay jaisa keh (Inse pehle) Zulm-o-ziyadati se bhari padi thi”

[Abu Dawood: 8242]

Isi tarah Hazrta Abu saeed khudri(رضي الله عنه) bayan karte hai keh: Hamain ye khadshah hua keh kahin hamare Nabi(ﷺ) kay ba’ad koi hadisa na ho- Chunacha ham ne Allah kay Nabi(ﷺ) se poocha tou Aap(ﷺ) ne farmaaya:

إِنَّ فِىْ أُمَّتِى الْمَہْدِىَّ،يَخْرُجُ يَعِيْشُ خَمْسًا أَوْ سَبْعًا أَوْ تِسْعًا))قُلْنَا:وَمَا ذَاكَ ؟قَالَ: ((سِنِيْنَ

“Beshak meri ummat mein aik mehdi aega jo zuhoor ke ba’ad panch ya saat ya naou saal tak rahega.”

[TIRMIDHI: 2232]

Iske alawah aur kaey ahadees kutub-e-hadees mein moujood hain jinse sabit hota hai keh Imaam Mehdi ka zuhoor qayamat ki badi nishaaniyoun mein se hai- Aur inka zuhoor us waqt hoga jab roey zameen par har sou fitnay o fasad barpaa hoga- Unka naam Hazrat Muhammad(ﷺ) kay naam jaisa aur unke baap ka naam Aap(ﷺ) kay baap kay naam jaisa hoga- Wo Ahle Bait(رضی اللہ عنہم) mein se hongay- Aur unkay daur mein har tarah ki khair-o-barakat hogi.

3. NUZOOL-E-HAZRAT ISA (عليه السلام)

Qayamat ki alaamat-e-kubra mein se sabse ahem alaamat Hazrat Isa(عليه السلام) ka nuzool hai, jinke baare mein Ahl-e-sunnat wal jama'at ka aqeedah yeh hai keh Allah Rabbul izzat ne unhay asmaan ki taraf uthaaliya tha- phir wo unhay qayamat kay qareeb Dimashq ki Jama masjid kay minar par nazil farmaaega- Wo Nuzool kay ba'ad Shariyat-e-Muhammadiya ki tableegh karingay aur log dhara dhar unki dawat qubool karingay jissay zameen par aman o aamaan qayem hoga aur Deen-e-islam ka bol bala hoga-

Hazrat Abu Hurerah(رضي الله عنه) se riwayat hai keh Rasool Allah(ﷺ) ne farmaaya:

وَاللّٰہِ لَيَنْزِلَنَّ ابْنُ مَرْيَمَ حَكَمًا عَدْلًا،فَلَيَكْسِرَنَّ الصَّلِيبَ،وَلَيَقْتُلَنَّ الْخِنْزِيْرَ، وَلَيَضَعَنَّ الْجِزْيَةَ،وَلَتُتْرَكَنَّ الْقِلَاصُ فَلَا يُسْعٰى عَلَيْهَا،وَلَتَذْہَبَنَّ الشَّحْنَاءُ وَالتَّبَاغُضُ وَالتَّحَاسُدُ،وَلَيَدْعُوَنَّ النَّاسَ إِلَى الْمَالِ فَلَا يَقْبَلُہُ أَحَدٌ))

"Allah ki qasam ! Ibn maryam (Hazrat Isa(عليه السلام) zarur bil zarur nazil hongay- Wo aik adil hukumraan hongay- wo yaqeenan salaib ko todengay aur bilashuba khinzir ko qatl kardengay- Aur (unkay aehed mein) jawan aur umda ountou ko chor diya jaega aur (kasrat-e-maal ki wajha se) koi unhay hasil karne ki koshish nahi karega- Aur bahimi kina,Bughz aur Hasad yaqeenan khatam hojaega- wo yaqeenan logon ko maal lene ke liye bulaengay lekin (maal bohat ziyada honay ki wajah se) koi usay qubool karne wala nahi hoga."

[Sahih Muslim: 155]

Isi tarah Abu Hurerah(رضي الله عنه) bayan karte hai keh Rasool Allah(ﷺ) ne farmaaya:

كَيْفَ أَنْتُمْ إِذَا نَزَلَ ابْنُ مَرْيَمَ فِيْكُمْ وَإِمَامُكُمْ مِّنْكُمْ

"Tumhaara is waqt kiya haal hoga jab Hazrat Isa(عليه السلام) tum main nazil hongay aur tumhaara imaam tum me se hoga."

[Sahih Al Bukhari: 3449]

Hazrat Isa(عليه السلام) apne nuzool kay ba'ad saat saal tak zameen par rahengay jaisa keh Hazrat Abdullah Bin Amr bin al aas(رضي الله عنه) ki hadees mein hai keh Rasool Allah(ﷺ) ne farmaaya:

((ثُمَّ يَمْكُثُ النَّاسُ سَبْعَ سِنِيْنَ لَيْسَ بَيْنَ اثْنَيْنِ عَدَاوَةٌ ، ثُمَّ يُرْسِلُ اللّٰہُ رِيْحًا بَارِدَةً مِنْ قِبَلِ الشَّامِ

"Phir log saat saal tak isi tarah rahingay keh do admiyon kay darmiyaan koi dushmaani nahi hogi- Phir Allah Ta'aala sham ki janib se thandi hawa bhejega."

4. YAJOOJ MAJOOJ KA NIKALNA

Isi tarah alamaat-e-kubra mein se aik alaamat yajooj majooj ka nikalna hai- Allah Ta'aala ka farmaan hai:

حَتّٰى إِذَا فُتِحَتْ يَأْجُوْجُ وَمَأْجُوْجُ وَہُمْ مِّنْ كُلِّ حَدَبٍ يَّنْسِلُوْنَ ﴿

"Yahan tak keh yajooj majooj kholdiye jaengay aur wo har bulandi se daurtay huay aengay."

[Surah Anbiya:21: 96]

Aur Hazrat Abu Hurerah(رضي الله عنه) bayan karte hai keh Rasool Allah(ﷺ) ne farmaaya:

"Beshak yajooj majooj har roz khudaee karte hain yahan tak keh jab wo suraj ki Shua'aen dekhne kay qareeb hotay hain tou unka nigraan unse keheta hai: Ab laut jaou, kal tum phir khudaee karogay- Tou(agle roz) tak Allah Ta'aala usay pehli halat mein lautabdeta hai- (Is tarha wo badsutoor iski khudaee kartay rahingay) Hatta kay jab unki madad poori hojaengi aur Allah Ta'aala unhay logon par musallat karnay ka iradah farmalega tou wo khudaee karingay yahan tak kay jab wo suraj ki shua'aey dekhne kay qareeb hongay tou unka nigraan unse kahega: Ab Laut jaou kal tum In Shaa Allah Ta'aala phir khudaee karogay- Tou aglay roz jab wo khudaee karnay aengay tou us (Deewar) ko usi halat kein dekhingay jispar wo usay kal chorkar gae the, isliye wo iski khudaee karkay bahar logon par musallat hojaengay- Wo pani khushk kardengay aur log unkay shar se bachnay ke liye qilla band hojaengay- Lihaza wo Asmaan ki janib teer phenkengay jo khoon aaluda hokar wapis laut aengay- Wo kahengay: Ham ahl-e-zameen par bhi ghalib aagae aur ahl-e-asmaan par bhi- Phir Allah Ta'aala unki guddiyon mein aik keera paida kardega jo unhay qatal kardega."

Rasool Allah(ﷺ) ne farmaaya, "Is zaat ki qasam jiske hath mein meri jaan hai! (Yajooj Majooj is qadar fasad phailaengay aur janwaaroun ka gosht khaengay keh zameen kay janwar tak (Unke marne kay ba'ad) shukar karengay."

[Tirmidhi: 3153; Ibn Majah: 4080]

Jab keh Hazrat Nawas bin sam'aan(رضي الله عنه) ki riwayat mein is baat ki sarahaat hai keh Rasool Allah(ﷺ) ne farmaaya keh yajooj majooj ka zuhoor Hazrat Isa(عليه السلام) kay daur mein hoga.

[Sahih Muslim: 2937]

نشر الرسائل الدينية Islamic Messages Sharing

5. JANWAR KA NIKALNA

Isi tarah alamaat-e-kubra mein se aik badi nishaani (Dabbatul Ard) zameen kay janwar ka nikalna hai jaise keh Farmaan hai:

أَخْرَجْنَا لَهُمْ دَآبَّةً مِّنَ الْأَرْضِ تُكَلِّمُهُمْ أَنَّ النَّاسَ كَانُوْا بِآيَاتِنَا لاَ يُوْقِنُوْنَ﴾

"Aur jab unpar azab ka wada sabit hojaega tou ham zameen se unke liye aik janwar nikalenge jo unse baten karta hoga keh log hamari aayatoun par yaqeen nahi karte the.

[Surah Namal: 27: 82]

Yani unki nafarmaani, sarkashi aur Allah Ta'aala ki aayaat se unke eraadh ki bina par Allah Ta'aala kay azaab ka wada unpar sabit hojaega - Aur aik aisa janwaar zaahir hoga jo unse batein karega taake unhay yaaqeen hojaey kay ye janwar Allah Ta'aala ki nishaani hai.

Hazrat Ibn Umar aur Hazrat Ibn Amr (رضی اللہ عنہما) bayan karte hain keh ye janwaar makkah mein jabal-e- Safa se niklega- yeh pahadh phat jaega aur ussay ye janwar bar aamad hoga- yeh is waqt hoga jab zameen par khair o bhalai ka wajood nahi hoga, na koi naiki ka hukum denay wala hoga, na koi burai se rokne wala hoga aur na koi tawbah karne wala hoga- Is janwar se koi shakhs nahi bach sakega- Agar koi momin baaqi hoga tou yeh janwar usay sungkar uske chehre ko roshan kardega aur uski ankhon kay darmiyaan (momin) ka lafz likh dega- aur kafir ko sunghkar uske chehre ko kala siyah kardega aur uski ankhon kay darmiyaan (kafir) ka lafz likhdega. Aur ye logon se ba qaidah baat cheet karega." Iski minjumla batoun kay aik baat yeh bhi hogi kah khabardaar! Zalimoun par Allah ki lanat hai.

[Tafseer Qurtubi o Ibn Kaseer]

نشر الرسائل الدينية
Islamic Messages Sharing

4. YAJOOJ MAJOOJ KA NIKALNA

Isi tarah alamaat-e-kubra mein se aik alaamat yajooj majooj ka nikalna hai-

Allah Ta'aala ka farmaan hai:

حَتّٰى إِذَا فُتِحَتْ يَأْجُوْجُ وَمَأْجُوْجُ وَہُمْ مِّنْ كُلِّ حَدَبٍ يَّنْسِلُوْنَ ﴿

"Yahan tak keh yajooj majooj kholdiye jaengay aur wo har bulandi se daurtay huay aengay."

[Surah Anbiya:21: 96]

Aur Hazrat Abu Hurerah(رضي الله عنه) bayan karte hai keh Rasool Allah(ﷺ) ne farmaaya:

"Beshak yajooj majooj har roz khudaee karte hain yahan tak keh jab wo suraj ki Shua'aen dekhne kay qareeb hotay hain tou unka nigraan unse keheta hai: Ab laut jaou, kal tum phir khudaee karogay- Tou(agle roz) tak Allah Ta'aala usay pehli halat mein lautabdeta hai- (Is tarha wo badsutoor iski khudaee kartay rahingay) Hatta kay jab unki madad poori hojaengi aur Allah Ta'aala unhay logon par musallat karnay ka iradah farmalega tou wo khudaee karingay yahan tak kay jab wo suraj ki shua'aey dekhne kay qareeb hongay tou unka nigraan unse kahega: Ab Laut jaou kal tum In Shaa Allah Ta'aala phir khudaee karogay- Tou aglay roz jab wo khudaee karnay aengay tou us (Deewar) ko usi halat kein dekhingay jispar wo usay kal chorkar gae the, isliye wo iski khudaee karkay bahar logon par musallat hojaengay- Wo pani khushk kardengay aur log unkay shar se bachnay ke liye qilla band hojaengay- Lihaza wo Asmaan ki janib teer phenkengay jo khoon aaluda hokar wapis laut aengay- Wo kahengay: Ham ahl-e-zameen par bhi ghalib aagae aur ahl-e-asmaan par bhi- Phir Allah Ta'aala unki guddiyon mein aik keera paida kardega jo unhay qatal kardega."

Rasool Allah(ﷺ) ne farmaaya, "Is zaat ki qasam jiske hath mein meri jaan hai! (Yajooj Majooj is qadar fasad phailaengay aur janwaaroun ka gosht khaengay keh zameen kay janwar tak (Unke marne kay ba'ad) shukar karengay."

[Tirmidhi: 3153; Ibn Majah: 4080]

Jab keh Hazrat Nawas bin sam'aan(رضي الله عنه) ki riwayat mein is baat ki sarahaat hai keh Rasool Allah(ﷺ) ne farmaaya keh yajooj majooj ka zuhoor Hazrat Isa(عليه السلام) kay daur mein hoga.

[Sahih Muslim: 2937]

QAYAMAT KA WUQOU' KAISE HOGA?

QAYAMAT KIN LOGON PAR QAYEM HOGI?

Jin logon par qayamat qayem hogi wo sabke sab buray hongay aur unme koi shakhs naik aur swaleh na hoga-

Hazrat Anas bin malik(رضي الله عنه) ka bayan hai keh Rasool Allah(ﷺ) ne farmaaya:

((لَا تَقُوْمُ السَّاعَةُ حَتّٰى لَا يُقَالَ فِىْ الْأَرْضِ:اَللّٰہُ اَللّٰہُ))وفی روایة :((لَا تَقُوْمُ السَّاعَةُ عَلٰى أَحَدٍ يَقُوْلُ: اَللّٰہُ"

“Qayamat qayem nahi hogi yahan tak keh zameen mein Allah, Allah kehene wala koi nahi hoga.”
[Sahih Muslim: 148]

Dusri riwayat mein hai keh Aap(ﷺ) ne farmaaya:
“Qayamat kisi aise shakhs par qayem nahi hogi jo Allah, Allah kehta hoga.”

Is Hadees se murad yeh hai keh Allah Ta’aala jab Qayamat qayem karne ka iradah karlega tou mominon ki roohoun ko qabz karlega jissay zameen par Tawheed ka naam lene wala koi nahi rahega, امر بالمعروف اور نہی عن المنکر ka kaam khatam hojaega aur koi kisi se yeh nahi kehega keh: Allah se dar-

Hazrat Uqba bin amir(رضي الله عنه) bayan karte hai keh Rasool Allah(ﷺ) ne farmaaya:

لَا تَزَالُ عِصَابَةٌ مِّنْ أُمَّتِىْ يُقَاتِلُوْنَ عَلٰى أَمْرِ اللّٰہِ قَاہِرِیْنَ لِعَدُوِّہِمْ،لَا يَضُرُّہُمْ مَّنْ خَالَفَہُمْ حَتّٰى تَأْتِيَہُمُ السَّاعَةُ،وَہُمْ عَلٰى ذٰلِکَ))

“Meri ummat ka aik giroh hamesha Allah kay deen par qitaal karta rahega- Wo apne dushmanon par ghalib rahega aur uska koi mukhalif usay nuqsaan nahi pohancha sakega hatta kay qayamat qayem hojaegi aur wo bad sutoor usi halat par qayem hoga.”

Yeh Hadees sunkar Hazrat Abdullah bin Amr(رضي الله عنه) ne kaha: kyun nahi! Phir Allah Ta’aala aik hawa ko bhejega jiski khushboo kastoori ki khushboo jaisi hogi- Wo aise lagegi jaise raisham lagta hai aur har uss jaan ko jiske dil mein zarra barabar imaan hoga usay wo qabz karlegi- phir buray log hi baaqi rahejaengay jinpar qayamat qayem hogi.

[Sahih Muslim: 1924]

Isi tarah Hazrat Nawwas bin sam’an(رضي الله عنه) ki riwayat mein hai keh Aap(ﷺ) ne farmaaya:

وَيَبْقىٰ شِرَارُ النَّاسِ يَتَہَارَجُوْنَ فيها تَہَارُجَ الْحُمُرِفَعَلَيْہِمْ تَقُوْمُ السَّاعَةُ

“Sirf buray log hi baaqi rahejaengay jo aise khullam khulla zina karen gay jaise gadhay aelaaniya taur par khwahishat ki takmeel karte hain- pus unhi par qayamat qayem hogi.”
[Sahih Muslim: 2937]

QAYAMAT KA WUQOU' KAISE HOGA?

KAENAT KA KHATEMA
SOOR KA PHOONKA JAANA
KAENAAT KA BEHOSH HONA

Allah Ta'aala farmaata hai:

﴿ وَنُفِخَ فِی الصُّوْرِ فَصَعِقَ مَنْ فِی السَّمٰوٰتِ وَمَنْ فِی الْاَرْضِ اِلَّا مَنْ شَآءَ اللّٰهُ ثُمَّ نُفِخَ فِیْهِ اُخْرٰی فَاِذَا هُمْ قِیَامٌ یَّنْظُرُوْنَ﴾

"Aur soor phoonk diya jaega, phir asmaanon aur zameen waalay sab behosh hokar gir paren gay, magar jaise Allah chahay, phir doobara soor phoonka jaega jissay wo aik dam khare hokar dekhnay lagjaengay."

(إلا من شاء الله)

Se maloom hota hai keh kuch logon ko Allah Ta'aala behosh hokar girnay se mustasnaa karega- wo kaun log hongay?

Yeh sirf Allah Ta'aala hi ko maloom hai- Jaisa keh Hazrat Abu Hurerah(رضي الله عنه) bayan farmaatay hai keh do admiyon ne aik dusre ko bura bhala kaha, Unme se aik musalmaan aur doosra yahudi tha- Chunacha musalmaan ne kaha: Is zaat ki qasm jisne Muhammad(ﷺ) ko tamam jahaan waalon par fazilat di- Uske jawab mein yahudi ne kaha: Is zaat ki qasm jisne Moosa(عليه السلام) ko tamam jahanon waalou par fazilat di - Yeh sunkar musalmaan ghazabnaak hogaya aur usne yahudi kay chehre par aik thappar raseed kardiya- Chunacha Yahudi Rasool Allah(ﷺ) kay paas hazir hua aur usne musalmaan ki shikayat ki- Tou Rasool Allah(ﷺ) ne farmaaya:

((لَا تُخَيِّرُوْنِیْ عَلٰی مُوْسٰی، فَإِنَّ النَّاسَ يَصْعَقُوْنَ يَوْمَ الْقِيَامَةِ ، فَأَكُوْنَ أَوَّلَ مَنْ يُّفِيْقُ، فَإِذَا مُوْسٰی بَاطِشٌ بِجَانِبِ الْعَرْشِ، فَلَا أَدْرِیْ أَكَانَ مُوْسٰی فِيْمَنْ صَعِقَ فَأَفَاقَ قَبْلِیْ ، أَوْ كَانَ مِمَّنِ اسْتَثْنَی اللّٰهُ عَزَّ وَجَلَّ

"Tum mjhe Moosa(عليه السلام) par fazilat na do kyunkeh qayamat kay roz log behosh hokar gir paren gay- Chunacha main sabse pehla shakhs honga jissay Afaaqah hoga- aur main dekhonga keh Moosa(عليه السلام) arsh ka aik kinaare ko pakray huay hain- Mjhe nahi maloom keh wo bhi behosh honay waaloun mein hongay aur mjhse pehle unhay afaaqah hogaya ya unhay Allah Ta'aala un logon mein shamil karay ga jo behosh hokar girne se mustasna hongay."

[Sahih Al Bukhari: 6517]

Isi tarah Allah Ta'aala ka farmaan hai:

﴿فَإِذَا نُفِخَ فِیْ الصُّورِ نَفْخَةٌ وَّاحِدَةٌ. وَحُمِلَتِ الْأَرْضُ وَالْجِبَالُ فَدُكَّتَا دَكَّةً وَّاحِدَةً . فَيَوْمَئِذٍ وَّقَعَتِ الْوَاقِعَةُ. وَانشَقَّتِ السَّمَآءُ فَهِیَ يَوْمَئِذٍ وَّاهِيَةٌ. وَالْمَلَکُ عَلَى أَرْجَائِهَا وَيَحْمِلُ عَرْشَ رَبِّکَ فَوْقَهُمْ يَوْمَئِذٍ ثَمَانِيَةٌ﴾

"Jab soor mein aik phoonk maari jaey gi- Zameen aur pahar upar uthaaliyr jaengay aur yakbargi tukra karke raiza raiza kardiye jaengay- Is din waqay honay waali (Qayamat) waqay hojaegi- Asmaan phat jaega,

Wo us din kamzor bhur bhura hojaey ga aur uskay kinaron par farishtay hongay- Aur Apke Rab kay arsh ko us din aath(8) farishte apne upar uthaey huay hongay."

Hazrat Abu Hurerah(رضي اللّٰہ عنه) se riwayat hai keh Rasool Allah(ﷺ) ne farmaaya:

"Soor do martaba phoonka jaega aur donon kay darmiyaan chalees(!) ka fasla hoga."

Sahaba kitaam(رضی الله عنہم) ne Hazrat Abu Hurerah(رضي اللّٰہ عنه) se poocha: Chaalees din ka? Unho ne kaha : main inkaar karta hon- Unho ne kaha: Chaalees maah ka? Unho ne kaha main inkaar karta hon-

Unho ne kaha: Chaalees saal ka? Unho ne kaha main inkaar karta hon-
Phir Allah Ta'aala asmaan se pani nazil karega jissay wo yun ugaingay jaise koi sabzi ugti hai.

Aap(ﷺ) ne farmaaya: "Insaan ka poora jism bosida ho chuka hoga sivae iski aik haddi kay jisay zameen kabhi nahi khaaegi aur wo hai reedh ki haddi ka siraa- aur isi se makhluq kay (Mukhtalif ajzaa ko) Qiyamat kay din jora jaega."

[Sahih Al Bukhari: 4814]

Is Hadees mein Hazrat Abu Hurerah(رضي اللّٰہ عنه) ne (Chaalees) ki tahdeed karne se inkaar kardiya- Yani issay murad chaalees din hain ya chaalees maah ya chaalees saal? Tou hosakta hai keh unhe iska ilm hi na ho aur ye bhi hosakta hai keh unhay iska ilm ho lekin unho ne isay bayan karna munasib na samjha ho kyunkeh aik tou us waqt abhi uski zarurat hi na thi aur uske mutalliq kuch batana qabal az waqt tha- Dusra isliye keh ye baat un zaruri masaiyl me se na thi keh jinki tabligh karna unpar wajib tha- Wallahu alam.

QAYAMAT SE PEHLE SHADEED ZALZALAY

Jab Pehli martaba soor phoonka jaega tou Nabi Kareem(ﷺ) kay farmaan ke mutabiq is din aik zalzala aega jissay saari zameen laraz uthegi, Kainaat ki har cheez toot phoot jaegi aur baday baday houlnaak umoor waqay hongay jinhay bardasht karna kisi insaan kay bas se bahar ho ga- yehi wo din hoga jiski houlnaake ki wajah se bachay burhe hojaengay, Hamela aurtein apne hamal zaya kar baithengay, Doodh pilaane wali khawateen apne doodh peete bachay ko chor degi aur logon par behoshi, Dehshat aur shadeed ghabrahat taari hogi.

Allah Ta'aala is zalzaleh ka tazkirah yun farmaaya hai:

يَا أَيُّهَا النَّاسُ اتَّقُوْا رَبَّكُمْ إِنَّ زَلْزَلَةَ السَّاعَةِ شَيْئٌ عَظِيْمٌ. يَوْمَ تَرَوْنَهَا تَذْهَلُ كُلُّ مُرْضِعَةٍ عَمَّا أَرْضَعَتْ وَتَضَعُ كُلُّ ذَاتِ حَمْلٍ حَمْلَهَا وَتَرَى النَّاسَ سُكَارٰى وَمَا هُمْ بِسُكَارٰى وَلٰكِنَّ عَذَابَ اللّٰهِ شَدِيْدٌ﴾

"Logo! Apne parwardigaar se darou- Bilashuba qqyamat ka zalzalah bohat badi cheez hai jis din tum usay dekh logay tou har doodh pilaanay waali apne dood peetay bachay ko bhool jaegi- Tamam hamal waaliyon kay hamal gir jaengay- Aur aap dekhengay k log madhosh na hongay balkeh Allah Ta'aala ka azaab bara hi sakht hoga.

[Surah Hajj:22: 1-2]

SIRF ALLAH TA'AALA KI BADSHAAHAT BAAQI REHJAEGI

Hazrat Abu Hurerah(رضي الله عنه) bayan karte hain keh Rasool Allah(ﷺ) ne farmaaya:

((يَقْبِضُ اللّٰہُ الْأَرْضَ يَوْمَ الْقِيَامَةِ ، وَيَطْوِیْ السَّمَاۗئَ بِيَمِيْنِہٖ،ثُمَّ يَقُوْلُ : أَنَا الْمَلِکُ،أَيْنَ مُلُوْکُ الْأَرْضِ))

“Qayamat ke roz Allah Ta'aala zameen ko apni mutthi mein lay lay ga aur Asmaan apnay daeyn haath mein lapet lega aur phir kahega: main hoon badshaah, kahan hain zameen kay badshaah?”

Jabke Hazrat Abdullah bin Umar(رضي الله عنه) se riwayat hai keh Rasool Allah(ﷺ) ne farmaaya :

((يَطْوِیْ اللّٰہُ عَزَّ وَجَلَّ السَّمَاوات يَوْمَ الْقِيَامَةِ،ثُمَّ يَأْخُذُہُنَّ بِيَدِہٖ الْيُمْنٰی ،ثُمَّ يَقُوْلُ:أَنَا الْمَلِکُ،أَيْنَ الْجَبَّارُوْنَ ؟أَيْنَ الْمُتَكَبِّرُوْنَ ؟ ثُمَّ يَطْوِیْ الْأَرَضِيْنَ بِشِمَالِہٖ ، ثُمَّ يَقُوْلُ: أَنَا الْمَلِکُ ، أَيْنَ الْجَبَّارُوْنَ ؟ أَيْنَ الْمُتَكَبِّرُوْنَ))

“Allah Azwajal qayamat ke din asmaan ko lapet dega, phir (tamam asmaanon ko) apne daeyn haath mein lekar kahega: main hoon badshaah, kahan hain zalim hukmraan? Kahan hai takabbur karne waale? Phir zameenon ko apne baeyn haath mein lapet kar kahega: main hoon badshaah, kahan hai zalim hukmraan? Kahan hain takkabbur karne walay?”

[Sahih Muslim: 2788]

SOOR MEIN DUBARA PHOONKA JAEGA

Allah Ta'aala ka irshad hai:

﴿وَنُفِخَ فِى الصُّوْرِ فَإِذَا ہُمْ مِّنَ الْأَجْدَاثِ إِلٰى رَبِّہِمْ يَنْسِلُوْنَ﴾

"Soor kay phoonkay jaate hi sab ke sab apni qabron se apne parwardigaar ki taraf (Tez tez) chalne lagengay."

[Surah Yaseen:36: 51]

Is ayat mein soor mein phoonke jaane se murad doosri martaba phoonka jaana hai jiske ba'ad log apni apni qabron se uthh khare hongay.

Mujahed(رحمہ اللہ) kehete hain: Kafiron ko qayamat se pehle aik bar aisi neend aegi k jisme unhay neend ki lazzat mehsoos hogi- Phir achanak aik cheekh ki awaaz aaegi jissay wo shadeed ghabrahat aur khouf ki halat mein uthh khare hongay aur idhar udhar dekhne lagengay jaisa k Allah Ta'aala ka irshad hai:

﴿ ثُمَّ نُفِخَ فِيْہِ أُخْرٰى فَإِذَا ہُمْ قِيَامٌ يَّنْظُرُوْنَ﴾

"Phir dubara soor phoonka jaega jissay wo aik dam khare hokar dekhne lagjaengay."

[Surah Zumar:39: 68]

Phir wo kuffar kahengay:

﴿ قَالُوْا يَا وَيْلَنَا مَنْ بَعَثَنَا مِنْ مَّرْقَدِنَا﴾

"Kahengay Haye Haye! Hamain hamari khaab gaahon se kis ne uthaadiya."

[Surah Yaseen:36: 52]

In aayaat se sabit hua k Soor mein do martaba phoonka jaega: Aik martaba phoonkay jaane se log behosh hokar gir padengay, yani un par maut ajaegi- Phir dusri martaba phoonkay jaane se wo uthh khade hongay.

Allah Ta'aala ka farmaan hai:

﴿إِذَا زُلْزِلَتِ الْأَرْضُ زِلْزَالَہَا. وَأَخْرَجَتِ الْأَرْضُ أَثْقَالَہَا ★وَقَالَ الْإِنْسَانُ مَالَہَا. يَوْمَئِذٍ تُحَدِّثُ أَخْبَارَہَا. بِأَنَّ رَبَّکَ أَوْحٰى لَہَا. يَوْمَئِذٍ يَّصْدُرُ النَّاسُ أَشْتَاتًا لِّيُرَوْا أَعْمَالَہُمْ. فَمَنْ يَّعْمَلْ مِثْقَالَ ذَرَّةٍ خَيْرًا يَّرَہُ. وَمَنْ يَّعْمَلْ مِثْقَالَ ذَرَّةٍ شَرًّا يَّرَہُ﴾

"Jab zameen poori tarah jhinjhordi jaegi aur apnay bojh bahar nikal phenkegi aur insaan kehene lagega: Isay kiya hua hai? Us din zameen apni saari khabrein bayan kardegi, isliye k aapke Rab ne usay hukm diya hoga- Us roz log mukhtalif jama'aten hokar (wapis) lautengay taake unhay unke aamaal dikhaey jaey, Pus jisne zarra barabar naiki ki hogi wo usay dekhlega- aur jisne zarra barabar burai ki hogi wo usay dekhlega.

[*Surah Zilzal*: 99]

Is zalzalay se murad wo zalzalah hai jo dusri martaba soor phoonkne kay ba'ad logon kay qabron se uthh khare honay kay ba'ad waqe hoga- Us din logon kay khouf aur unki dehshat ka aalaam ye hoga keh unki ankhein phati ki phati reh jaengi aur wo apne sar upar uthaey daudh bhag rahe hongay.

Allah Ta'aala ka farmaan hai:

وَلاَ تَحْسَبَنَّ اللّٰہَ غَافِلاً عَمَّا يَعْمَلُ الظَّالِمُونَ إِنَّمَا يُؤَخِّرُہُمْ لِيَوْمٍ تَشْخَصُ فِيْہِ الأَبْصَارُ. مُہْطِعِيْنَ مُقْنِعِیْ رُؤُسِہِمْ لاَ يَرْتَدُّ إِلَيْہِمْ طَرْفُہُمْ وَأَفْئِدَتُہُمْ ہَوَاءٌ﴾

"Aur aap Allah Ta'aala ko zalimon kay kartuton se ghafeel mat samjhen, wo tou unhay us din tak muhalat deraha hai jab ankhen pathraa jaengi aur wo apne saronn ko upar uthaey tezi se dour rahe hongay- Unki pakhen khud unki taraf nahi jhukengi aur unke dil hawa horahe hongay."

[*Surah Ibrahim*: 14: 42-43]

In aayaat aur ahadees kay alawah agar ham wuqou qayamat ke mutalliq mazeed janna chahtay hai tou hamain khaas taur par teen surton ko bar bar parhna chaheye: At Takweer; Al Infitaar; aur
Al Inshiqaaq,

Irshad e Nabawi hai: " Jis shakhs ko yeh baat pasand ho keh wo qayamat kay din ka Chashmdeed mushahedah kare tou usay in surton ko parhna chaheye:

إِذَا الشَّمْسُ كُوِّرَتْ﴾ ، ﴿إِذَا السَّمَاءُ انْفَطَرَتْ﴾ اور ﴿ إِذَا السَّمَاءُ انْشَقَّتْ﴾کو

SURAH TAKWEER

﴿ إِذَا الشَّمْسُ كُوِّرَتْ ﴾
".Jab suraj lapet liya jaega"

﴿وَإِذَا النُّجُومُ انْكَدَرَتْ﴾
".Aur jab sitaare benoor hojaengay"

﴿ وَإِذَا الْجِبَالُ سُيِّرَتْ ﴾
".Aur jab pahaar chalaaye jaengay"

﴿ وَإِذَا الْعِشَارُ عُطِّلَتْ﴾
".Aur jab das maah ki hamelah ountniyaan chordi jaengi"

﴿ وَإِذَا الْوُحُوشُ حُشِرَتْ ﴾
".Aur jab waheshi janwar ikhattay kiye jaengay"

﴿ وَإِذَا الْبِحَارُ سُجِّرَتْ ﴾
".Aur jab samunder bharkaaey jaengay"

﴿ وَإِذَا النُّفُوسُ زُوِّجَتْ ﴾
".Aur jab jaanein (Jismoun se) milaey jaengi"

﴿ وَإِذَا الْمَوْؤُدَةُ سُئِلَتْ . بِأَيِّ ذَنْبٍ قُتِلَتْ ﴾
Aur jab zinda dafan ki huee larki se suwaal kiya jaega ke kis gunah ki wajah se"
".wo qatal ki gae

﴿ وَإِذَا الصُّحُفُ نُشِرَتْ ﴾
".Aur jab namae amaal kholdiye jaengay

﴿ وَإِذَا السَّمَآئُ كُشِطَتْ ﴾
Aur jab asmaan ki"
".Khaal utaarli jaegi

﴿ وَإِذَا الْجَحِيمُ سُعِّرَتْ ﴾
".Aur jab jahannnum bharkaee jaegi"

﴿وَإِذَا الْجَنَّةُ أُزْلِفَتْ﴾
".Aur jab jannat nazdeek ki jaegi"

﴿ عَلِمَتْ نَفْسٌ مَّا أَحْضَرَتْ ﴾
".Tou us din har shakhs jaan lega jo kuch lekar aaya hoga"

[**Surah Takweer**:81: 1-14]

SURAH INFITAAR

﴿ إِذَا السَّمَآئُ انْفَطَرَتْ﴾
”.Jab asmaan phat jaega“

﴿ وَإِذَا الْكَوَاكِبُ انْتَثَرَتْ ﴾
”.Aur jab sitaare jhar jaengay“

﴿ وَإِذَا الْبِحَارُ فُجِّرَتْ﴾
”.Aur jab samunder bahay niklengay

﴿ وَإِذَا الْقُبُوْرُ بُعْثِرَتْ ﴾
”.Aur jab qabren (Shaq karkay) ukhaardi jaengi“

﴿عَلِمَتْ نَفْسٌ مَّا قَدَّمَتْ وَأَخَّرَتْ ﴾
Is waqt har shakhs apnay aagay bhejay huay aur pichay chode huay (yani agle“
”.pichle aamaal) ko maloom karlega

[Surah Infitaar: 82: 1-5]

SURAH INSHIQAAQ

﴿إِذَا السَّمَآءُ انْشَقَّتْ﴾
".Jab asmaan phat jaega"

﴿ وَأَذِنَتْ لِرَبِّهَا وَحُقَّتْ ﴾
".Aur apne Rab ke hukum par kaan lagaey ga aur wo usi kay layeq hai"

﴿ وَإِذَا الْأَرْضُ مُدَّتْ ﴾
".Aur jab zameen (khenchkar) phailaei jaegi"

﴿ وَأَلْقَتْ مَا فِيْهَا وَتَخَلَّتْ ﴾
".Aur usme jo kuch hai usay wo ugal degi aur khaali hojaegi"

﴿ وَأَذِنَتْ لِرَبِّهَا وَحُقَّتْ
".Aur apnay Rab ke hukum par kaan lagaey gi aur wo isi kay layeq hai"

﴿ يَآ أَيُّهَا الْإِنْسَانُ إِنَّکَ کَادِحٌ إِلٰی رَبِّکَ کَدْحاً فَمُلَاقِيْہِ ﴾
Ae Insaan! Tu apne Rab se milne tak mahenatein karkay ussay mulaqaat karne"
".wala hai

﴿فَأَمَّا مَنْ أُوْتِیَ کِتَابَہٗ بِیَمِيْنِہٖ. فَسَوْفَ یُحَاسَبُ حِسَابًا یَّسِیْرًا. وَیَنْقَلِبُ إِلٰی أَہْلِہٖ مَسْرُوْرًا﴾
Tou (us waqt) jis shakhs kay daeyne haath mein aamaal nama diya jaega- uska"
hesab tou badi asaani se liya jaega- aur wo apnay ahal ki tarf hansi khushi laut
".aega

﴿وَأَمَّا مَنْ أُوْتِیَ کِتَابَہٗ وَرَآئَ ظَہْرِہٖ فَسَوْفَ یَدْعُوْ ثُبُوْرًا. وَّیَصْلٰی سَعِیْرًا. إِنَّہٗ کَانَ فِیْ أَہْلِہٖ مَسْرُوْرًا. إِنَّہٗ ظَنَّ أَنْ لَّنْ یَّحُوْرَ
. بَلٰی إِنَّ رَبَّہٗ کَانَ بِہٖ بَصِیْرًا﴾

Haan jis shakhs ka aamaal nama uski peet kay peche se diya jaega- tou wo maut" ko bulaanay lagega- aur bharakti hui jahannum mein dakhil hoga- Yeh shakhs apne mutalliqeen mein khush tha- Iska khayal tha kay Allah ki taraf laut kar hi na ".jaega- Kyun nahi! Uska Rab usay bakhoobi dekhraha tha

[Surah Inshiqaaq:84: 1-15]

•Bandon ko kis tarah •uthaaya jaega?

•Hashar ki kaifiyat.

•Har aik ko apni fikar daman gair hogi.

•Roz-e-Qayamat ka paseena

•Dawat-e-fikar-o-amal

•Muqam-e-mehmood aur shafa'at kubra.

•Yaum-e-Qayamat: Paishi ka din

•Yaum-e-Qayamat: Hisab ka din

•Yaum-e-Qayamat: Faisle ka din

•Yaum-e-Qayamat: Baaz pars ka din

•Allah Ta'aala apne bandon se ham kalaam hoga.

•Logon kay darmiyaan qisaas

•Huqooq-ul-Ibad kay mutaliq poch guch.

Har Banda apnay aakhri amal par uthaaya jaega Hazrat Jarir bin Abdullah(رضي الله عنه) bayan karte hai keh Rasool Allah(ﷺ) ne farmaaya:

((يُبْعَثُ كُلُّ عَبْدٍ عَلٰى مَا مَاتَ عَلَيْهِ

"Har banday ko us amal par uthaaya jaega jispar uski maut ayi."

[Sahih Muslim: 2878]

Aur Hazrat Abdullah bin Umar(رضي الله عنه) bayan karte hai keh Rasool Allah(ﷺ) ne farmaaya:

((إِذَا أَرَادَ اللّٰہُ بِقَوْمٍ عَذَابًا أَصَابَ الْعَذَابَ مَنْ كَانَ فِيهِمْ ، ثُمَّ بُعِثُوْا عَلٰى نِيَّاتِهِمْ۔وفيلفظ البخارى : عَلٰى أَعْمَالِهِمْ

"Allah Ta'aala jab kisi quam ko azaab denay ka iradah karta hai tou is qaum kay tamam afraad ko azab pohanchta hai, Phir unhay unki niyyaton par (aur Bukhari ki riwayat mein hai keh unkay aamaal par) uthaaya jaega."

[Sahih Al Bukhari: 7108]

Isi tarah Hazrat Ibn Abbas(رضي الله عنه) bayan karte hai keh Rasool Allah(ﷺ) ne farmaaya:

((اَلنِّيَاحَةُ عَلَى الْمَيِّتِ مِنْ أَمْرِ الْجَاہِلِيَّةِ،وَإِنَّ النَّائِحَةَ إِذَا لَمْ تَتُبْ قَبْلَ أَنْ تَمُوْتَ فَإِنَّهَا تُبْعَثُ يَوْمَ الْقِيَامَةِ عَلَيْهَا
سَرَابِيْلُ مِنْ قَطِرَانٍ،ثُمَّ يُعْلٰى عَلَيْهَا بِدِرْعٍ مِنْ لَهَبِ النَّارِ))

"Mayyat par maatam karna jahiliyat kay kamon mein se hai- Aur maatam karnay waali aurat agar tawba kiye baghair marjaey tou usay qayamat kay roz is haal mein uthaaya jaega keh ispar gandhak ka libaas hoga, phir iskay upar use aag kay sholon ki qamees pehnaey jaegi."

[Ibn Majah: 1582]

In ahadees se maloom hota hai keh Akhirat mein kamyaabi ka daromadaar insaan kay khatemah aur uskay akhri amal par hai jispar uski maut waqey hui- Lehaza ham par lazim hai keh ham tamam gunaahon se fauran sachi tawba karte huay apni islaah karnay ki koshish karen aur Aqeedah Tawheed aur naik aamaal par sabit qadam rahen taake hamara khatemah is haal mein ho keh hamara Rab hamse razi ho.

UTHNAY KAY BA'AD LOG KAHAN HONGAY

Allah Ta'aala farmaata hai:

﴿يَوْمَ تُبَدَّلُ الْأَرْضُ غَيْرَ الْأَرْضِ وَالسَّمٰوَاتُ وَبَرَزُوْا لِلّٰہِ الْوَاحِدِ الْقَهَّارِ﴾

"Jis din is zameen kay alawah koi aur zameen hogi aur asmaan bhi badal jaengay aur tamam log Allah kay samne hazir hongay jo aik hai aur wo sab par ghalib hai."

[*Surah Ibrahim*:14: 48]

Is ayat se maloom hota hai keh Roz-e-Qayamat jab logon ko uthaaya jaega tou us din zameen-o-asmaan ye nahi hongay jo is waqt hain balkeh unhay khatam karkay Allah Ta'aala unki jagah koi aur zameen paida farmaaega jispar logon ko jama' kiya jaega aur koi dusra asmaan laegaa jiskay neechay unka hisab-o-kitaab hoga.

Aur Hazrat Saubaan(رضي الله عنه) bayan karte hain keh main Rasool Allah(ﷺ) kay paas khada tha- Is dauraan yahud kay ulemaa mein se aik aalim aaya aur usne kaha :
اَلسَّلَامُ عَلَیْکَ یَا مُحَمَّدُ !
(Hadees taweel hai isme hai keh) yahudi ne suwaal kiya: Jab (Qayamat kay din) is zameen kay alawah koi aur zameen hogi aur asmaan bhi badal jaengay tou log kahan hongay? Rasool Allah (ﷺ) ne jawab diya : "wo pul siraat kay udhar andheray mein hongay."

[*Sahih Muslim*: 315]

Aur Hazrat Ayesha(رضي الله عنها) bayan farmaati hai keh Rasool Allah(ﷺ) se is ayat kay mutalliq poocha gaya keh us din log kahan hongay? Tou Aap(ﷺ) ne farmaaya: "pul siraat par."

[*Sahih Muslim*: 2791]

Jabke Hazrat sahel bin sa'd(رضي الله عنه) bayan karte hai keh: Rasool Allah(ﷺ) ne bayan farmaaya:

يُحْشَرُ النَّاسُ يَوْمَ الْقِيَامَةِ عَلٰى أَرْضٍ بَيْضَاءَ عَفْرَاءَ كَقُرْصَةِ النَقِيِّ لَيْسَ فِيْهَا عَلَمٌ لِأَحَدٍ

"Logon ko Roz-e-Qayamat aik aisi zameen par jama kiya jaega jo maiday ki roti ki manind safed surkhi maiyl hogi aur ispar kisi (Emarat, makaan aur minar wagerah) ka naam o nishaan nahi hoga."
(Yani zameen chatail maidaan hogi).

HASHAR KI KAIFIYAT

Hazrat Abu Hurerah(رضي الله عنه) bayan karte hai keh Rasool Allah(ﷺ) ne farmaaya:

((يُحْشَرُ النَّاسُ عَلٰى ثَلَاثِ طَرَائِقَ:رَاغِبِيْنَ وَرَاهِبِيْنَ،وَاثْنَانِ عَلٰى بَعِيْرٍ، وَثَلَاثَةٌ عَلٰى بَعِيْرٍ،وَأَرْبَعَةٌ عَلٰى بَعِيْرٍ،وَعَشَرَةٌ عَلٰى بَعِيْرٍ،وَيَحْشُرُ بَقِيَّتَهُمُ النَّارُ تَبِيْتُ مَعَهُمْ حَيْثُ بَاتُوْا،وَتَقِيْلُ مَعَهُمْ حَيْثُ قَالُوْا،وَتُصْبِحُ مَعَهُمْ حَيْثُ أَصْبَحُوْا،وَتُمْسِیْ مَعَهُمْ حَيْثُ أَمْسَوْا))

"Logon ko teen giroh mein aikhatta kiya jaega: Aik giroh umeed rakhne wala aur darne waalon ka hoga: Dusra giroh mein do afraad kay paas aik ount hoga, teen kay paas aik ount hoga, chaar kay paas aik ount hoga aur das kay paas aik ount hoga- Aur Baaqiyon (Tesray giroh kay logon) ko aag aikhatta karegi, wo unke sath raat guzaregi jahan wo raat guzarengay- Aur unke sath dopaher ka qailulah karegi jahan wo qailulah karengay- Aur unke sath subah karegi jahan wo subah karengay- aur unke sath sham karegi jahan wo sham karengay."
(Yani Har waqt unke sath sath rahegi)

[Sahih Al Bukhari: 6522]

Hosakta hai keh is hadees mein pehle giroh se murad naiko kaar logon ka giroh, dusre giroh se murad wo log hon jinho ne naikiya bhi ki hongi aur buraiya bhi aur teesre giroh se murad kuffar ka giroh hon- Wallahu alam.

Aur Hazrat Anas bin malik(رضي الله عنه) bayan karte hai keh aik admi Rasool Allah(ﷺ) ki khidmat mein aaya aur kehene laga: Ae Allah kay Rasool! Kafiron ko unke chehron kay bal kaise jama' kiya jaega? Tou Rasool Allah(ﷺ) ne farmaaya:

((أَلَيْسَ الَّذِیْ أَمْشَاهُ عَلٰى رِجْلَيْهِ فِیْ الدُّنْيَا قَادِرًا عَلٰى أَنْ يُّمْشِيَهُ عَلٰى وَجْهِهٖ يَوْمَ الْقِيَامَةِ ؟))

"Kiya wo zaat jisne usay duniya mein paun kay bal chalaaya wo usay qayamat kay roz chehre kay bal chalaanay par qadir nahi??

UTHNAY KAY BA'AD LOG KIS HAAL MEIN HONGAY

Jab kafiron ko unki qabron se hashar kay liye uthaaya jaega tou unki paanch halaten hongi:

1. Qabron se uthtay huay: Mukamil hawaas aur aazaa kay sath uthengay.

2. Hesab-o-kitaab ke liye jaate huay: Mukamil hawaas aur aazaa kay sath uthengay.

3. Hisab-o-kitaab kay dauraan: Mukamil hawaas aur aazaa kay sath uthengay.

Taham in teenon halaat mein se kisi aik ya do ya (hosakta hai keh) teenon mein wo basarat(dekhne) se mehrum hongay- Kyunkeh Allah Ta'aala ka farmaan hai:

﴿ وَمَنْ أَعْرَضَ عَنْ ذِكْرِىْ فَإِنَّ لَهٗ مَعِيْشَةً ضَنْكًا. وَنَحْشُرُهٗ يَوْمَ الْقِيَامَةِ أَعْمىٰ . قَالَ رَبِّ لِمَ حَشَرْتَنِىْ أَعْمىٰ وَقَدْ كُنْتُ بَصِيْرًا. قَالَ كَذٰلِکَ أَتَتْکَ آيَاتُنَا فَنَسِيْتَهَا وَكَذٰلِکَ الْيَوْمَ تُنْسىٰ﴾

"Aur jo shakhs mere zikar se roogardaani karega wo duniya mein yaqeenan tang haal rahega aur roz-e-qayamat ham usay andha karkay uthaengay- Wo kahega: Ae mere Rab! Tu ne mjhe andha karkay kyun uthaaya hai? Duniya mein tou main khoob dekhne wala tha- Allah kahega: isi tarah tumhaare paas meri aayaatein ayin theen tou tum ne unhay bhuladiya tha aur usi tarah aj tum bhi bhuladiye jaougay."

[Surah Taahaa:20: 24-26]

4. Jahannum ki taraf jatay huay: unki sama'at, basarat aur queat-e-goyaee ko salab karliya jaega- yani wo andhay gungay aur baheray hongay- Issay maqsood unhay zaleel karna aur dusron ki nisbat unse imtiyaazi saluk karna hoga.

5. Jahannum mein dauraan-e-iqamat: jab unhay jahannum mein phenk diya jaega tou unkay hawaas unhay laoutadiye jaeyn gay taake wo jahannum ki aag aur uskay azaab ka mushahedah karsaken- Lehaza wo jahannum mein us halat mein rahengay keh wo boltay, Suntay, aur dekhtay hongay- Phir aik munadi elaan karega: tumhe hamesha kay liye jahannum mein rahena hai aur kabhi tum par maut nahi aegi- Tab unki quwat-e-sama'at unse salab karli jaegi aur hosakta hai keh basarat aur quwat goyaee bhi salab karli jaey lekin quwat-e-sama'at ka salab karliya jaana yaqeeni hai jaisa keh Allah Ta'aala ka irshad hai:

﴿ لَهُمْ فِيْهَا زَفِيْرٌ وَّہُمْ فِيْهَا لَا يَسْمَعُوْنَ﴾

"Wo wahan (Jahannum mein) chilla raey hongay aur wahan kuch bhi na sun sakengay."

نشر الرسائل الدينية Islamic Messages Sharing

Jabke Hazrat Muawiya bin hairah (رضي الله عنه) bayan karte hai keh Rasool Allah(ﷺ) ne shaam ki taraf ishaara karte huay farmaaya:

((هٰهُنَا تُحْشَرُوْنَ، هٰهُنَا تُحْشَرُوْنَ، هٰهُنَا تُحْشَرُوْنَ رُكْبَانًا وَمُشَاةً، وَعَلٰى وُجُوْهِكُمْ ...تَأْتُوْنَ يَوْمَ الْقِيَامَةِ وَعَلٰى أَفْوَاهِكُمُ الْفِدَامُ،أَوَّلُ مَا يُعْرِبُ عَنْ أَحَدِكُمْ فَخِذُهُ

"Tumhain idhar jama kiya jaega (Teen bar farmaaya) (Aur tumhaare teen giroh hongay): Sawaron ka giroh, Paidal chalnay walon ka giroh aur unka giroh jinhen ondhay muh ghasitaa jaega...aur jab tum Allah kay samne paish kiye jaogay tou tumhaare muh band kiye gae hongay (Yani unhay bolnay se mana'a kardiya jaega)...Aur sab se pehle tum mein se kisi aik baare mein iski raan bayan degi."

[*Ahmad*: 33/214; 20011]

LOGON KO NANGAY BADAN, NANGAY PAOU, AUR GHAIR MAKHTOON HALAT MEIN UTHAAYA JAEGA

Hazrat Ibn Abbas(رضی اللہ عن) se riwayat hai keh aik bar Rasool Allah(ﷺ) ham mein khaare huay aur hamain wa'az karte huay farmaaya:

"Ae logon! Tumhain Allah ki taraf nangay badan, nangay paou aur ghair makhtoon halat mein jama kiya jaega, phir Aap(ﷺ) ne ye ayat parhi:

(كَمَا بَدَأْنَا أَوَّلَ خَلْقٍ نُّعِيْدُهُ وَعْدًا عَلَيْنَا إِنَّا كُنَّا فَاعِلِيْنَ)

"Jaisa keh hamne pehli martaba paida kiya tha usi tarah ham usay dobara loutaengay- Yeh hamare zimme wa'da hai aur ham usay zarur karkay hi rahengay."

Phir Aap(ﷺ) ne farmaaya: khabardaar! Qayamat kay roz logon mein sabse pehle Hazrat Ibrahim(علیہ السلام) ko libaas pehnaya jaega- aur khabardaar! Meri ummat kay kuch logon ko laya jaega, phir unhay baey taraf lejaya jaega- Main kahonga: Ae mere Rab! Ye tou mere saathi hain- Tou Allah Ta'aala farmaaega: Apko nahi maloom keh unho ne aap kay ba'ad (Deen mein) kiya kiya naey cheezein ijaad ki then."

Chunacha main bilkul usi tarah kahonga jaisa keh naik banday (Hazrat Isa(علیہ السلام)) ne kaha tha:

﴿وَكُنْتُ عَلَيْهِمْ شَهِيْدًا مَّا دُمْتُ فِيْهِمْ فَلَمَّا تَوَفَّيْتَنِىْ كُنْتَ أَنْتَ الرَّقِيْبَ عَلَيْهِمْ وَأَنْتَ عَلٰى كُلِّ شَيْءٍ شَهِيْدٌ. إِنْ تُعَذِّبْهُمْ فَإِنَّهُمْ عِبَادُكَ وَإِنْ تَغْفِرْ لَهُمْ فَإِنَّكَ أَنْتَ الْعَزِيْزُ الْحَكِيْمُ﴾

"Main unpar gawah raha jab tak unme raha, phir jab tu ne mjhe faut kardiya tou tu hi unpar mutla' raha aur tu har cheez ki poori khabar rakhta hai- Agar tu ne unko saza de tou ye tere banday hai aur agar tu unko mu'af farmaa de tou tu ghaalib hai aur hikmat wala hai."
Toh Kaha jaega: Jab se ap unse juda huay unho ne deen se muh modliya tha aur wo murtad hogae the."

[Surah Ma'idah:05: 117-118]

Aur Hazrat Ayesha(رضی اللہ عنہا) ka bayan hai keh main ne Rasool Allah(ﷺ) ko ye farmaate huay suna :

((يُحْشَرُ النَّاسُ يَوْمَ الْقِيَامَةِ حُفَاةً عُرَاةً غُرْلًا ، قُلْتُ : يَارَسُوْلَ اللّٰهِ ! اَلرِّجَالُ وَالنِّسَاءُ جَمِيْعًا يَنْظُرُ بَعْضُهُمْ إِلٰى بَعْضٍ؟ قَالَ : يَا عَائِشَةُ ! اَلْأَمْرُ أَشَدُّ مِنْ أَنْ يَنْظُرَ بَعْضُهُمْ لِبَعْضٍ))

"Qayamat kay din logon ko nangay paou, nangay badan aur ghair makhtoon halat mein jama kiya jaega."

Main ne kaha: Ae Allah kay Rasool! Mard aur aurten sab aikhatta hongay aur aik dusre ko dekh rahe hongay?

Aap(ﷺ) ne jawab diya: “Ae Ayesha! Is roz ka mu’amila aik dusre ki taraf dekhne se kahin ziyada sakht hoga.

[Sahih Bukhari: 6527]

Isi tarah Hazrat Ibn Abbas(رضي الله عنه) se riwayat hai keh: Rasool Allah(ﷺ) ne farmaaya:
:

((تُحْشَرُوْنَ حُفَاةً عُرَاةً غُرْلًا،فَقَالَتِ امْرَأَةٌ :أَيَبْصُرُ بَعْضُنَا أَوْ يَرٰى بَعْضُنَا عَوْرَةَ بَعْضٍ؟ قَالَ : يَا فُلَانَةُ !{لِكُلِّ امْرِئٍ مِّنْهُمْ يَوْمَئِذٍ شَأْنٌ يُغْنِيْهِ }

Tumhain nangay paou, Nangay badan aur ghair makhtoon halat mein jama kiya jaega.”

Aik aurat ne kaha: kiya ham aik dusre ki sharmgaah ko dekhrahe hongay? Tou Aap(ﷺ) ne farmaaya: “Ae fulanah! Unme se har aik ko is din aisi fikar daman geer hogi jo uske liye kafi hogi.”

[Tirmidhi: 3332]

HAR AIK KO APNI FIKAR DAAMAN GEER HOGI

Allah Ta'aala ka farmaan hai:

﴿وَلَا يَسْأَلُ حَمِيمٌ حَمِيمًا. يُبَصَّرُونَهُمْ يَوَدُّ الْمُجْرِمُ لَوْ يَفْتَدِي مِنْ عَذَابِ يَوْمِئِذٍ بِبَنِيهِ. وَصَاحِبَتِهِ وَأَخِيهِ. وَفَصِيلَتِهِ الَّتِي تُؤْوِيهِ. وَمَنْ فِي الْأَرْضِ جَمِيعًا ثُمَّ يُنْجِيهِ. كَلَّا إِنَّهَا لَظَىٰ. نَزَّاعَةً لِّلشَّوَىٰ. تَدْعُو مَنْ أَدْبَرَ وَتَوَلَّىٰ . وَجَمَعَ فَأَوْعَىٰ﴾

"Aur koi dost kisi dost ko na poochega (Halakeh) wo aik dusre ko dikha diye jaengay- Mujrim chahega keh wo apne beton ko, apni biwiyon aur apnay bhaiyon ko, apnay kunbay ko jo usay panha deta tha aur roey zameen kay sab logon ko is din kay azaab kay badlay mein de de, phir wo (Apnay apko) najaat dila de- Magar hargiz aisa na hoga, Yaqeenan wo sho'lay waali aag hai jo muh aur sar ki khaal khench laane waali hai- wo har us shakhs ko pukaregi jo peechay hataa aur muh morta hai aur jama karkay sambhal rakhta hai."

[*Surah Mu'arij*:70: 10-18]

﴿فَإِذَا جَاءَتِ الصَّاخَّةُ . يَوْمَ يَفِرُّ الْمَرْءُ مِنْ أَخِيهِ . وَأُمِّهِ وَأَبِيهِ. وَصَاحِبَتِهِ وَبَنِيهِ . لِكُلِّ امْرِئٍ مِّنْهُمْ يَوْمَئِذٍ شَأْنٌ يُّغْنِيهِ﴾

"Pus jab kaan beheray kardenay waali (Qayamat) aajaegi tou us din admi apnay bhai se, apni maa aur apnay baap se, apni biwi aur apni oulaad se dur bhagega- unme se har aik ko is din aisi fikar (daman geer) hogi jo usko dusri taraf mutawajjo na honay degi."

[*Surah Abbasa*:80: 33-37]

Isi tarah Hazrat Abu Hurerah(رضي الله عنه) bayan karte hai keh: Jab Allah Ta'aala ne yeh aayat utaari :

﴿وَأَنْذِرْ عَشِيْرَتَكَالْأَقْرَبِيْنَ﴾

"Aur Apnay qareebi rishtedaaron ko daraou."
Tou Aap(ﷺ) ne farmaaya: "Ae Quresh ki jama'at! Tum apni jaanon ka sauda khud karlo(apnay anjaam ki fikar karlo) main tumhaare kisi kaam nahi aounga- Ae Bano Abd munaf! Main tumhaare kisi kaam nahi aounga- Ae Abbas bin Abdul muttalib! Main tumhaare kisi kaam nahi aounga- Ae safiya(Rasool Allah(ﷺ) ki phuppi) ! Main tumhaare kisi kaam nahi aounga- Aur Ae Fatima binte Muhammad(ﷺ)! Mere maal se jo chaho manglo (lekin is baat par yaqeen karlo keh) main tumhaare kisi kaam nahi aounga."

[Sahih Al Bukhari: 4771]

Is Hadees ki roshni mein ghaur farmaaeye ke jab khud Rasool Allah(ﷺ) qayamat kay roz apnay azizon hatta keh apni phuppi aur apni lakhte jigar kay kaam nahi aengay tou is din aur kaun kis kay kaam aasakega! Kiya ye hadees is baat ki daleel nahi keh is din insaan ka najaat dahenda mahez uska amal-e-swaleh hi hoga? Lehaza hamain amal-e-swaleh hi karna chaheye aur Amal-e-bad se ijtenaab karna chaheye- aur haan! Allah Ta'aala ki rehmat ka ummeed waar bhi hona chaheye aur uske sath hamain husn-e-zann hona chaheye keh wo mu'af karne wala hai aur raheem-o-kareem hai.

ROZ-E-QAYAMAT KA PASEENA

Hazrat Miqdad bin aswad(رضي الله عنه) bayan karte hai keh main ne Rasool Allah(ﷺ) se suna, Aap farmaarahe the:

((تُدْنَى الشَّمْسُ يَوْمَ الْقِيَامَةِ مِنَ الْخَلْقِ حَتّٰى تَكُوْنَ مِنْهُمْ كَمِقْدَارِ مِيْلٍ ـ قَالَ سليم بن عامر: مَا أَدْرِيْ مَا يَعْنِيْ بِالْمِيْلِ، أَمَسَافَةَ الْأَرْضِ أَوِ الْمِيْلَ الَّذِيْ تُكْحَلُ بِهِ الْعَيْنُ ـ قَالَ: فَيَكُوْنُ النَّاسُ عَلَى قَدْرِ أَعْمَالِهِمْ فِي الْعَرَقِ ، فَمِنْهُمْ مَّنْ يَّكُوْنُ إِلٰى كَعْبَيْهِ، وَمِنْهُمْ مَّنْ يَّكُوْنُ إِلٰى رُكْبَتَيْهِ ، وَمِنْهُمْ مَّنْ يَّكُوْنُ إِلٰى حِقْوَيْهِ، وَمِنْهُمْ مَّنْ يُلْجِمُهُ الْعَرَقُ إِلْجَامًا، قَالَ: وَأَشَارَ رَسُوْلُ اللّٰهِ صلي الله عليه وسلم بِيَدِهِ إِلٰى فِيْهِ))

“Qayamat kay roz suraj ko makhluq kay qareeb kardiya jaega hatta keh wo unse aik meel kay faslay par rehjaega (Saleem bin amir kehte hain: main nahi janta keh meel se murad zameen ki musafat hai ya ussay murad wo meel (Silayi) hai jiske zariye ankh mein surma
Lagaya jaata hai! Phir Aap(ﷺ) ne farmaaya: logon mein se har aik apnay apnay amal kay mutabiq paseenay mein hoga- Unme se kisi ka paseena uske takhnou tak hoga, kisi ka paseena uske ghutnoun tak hoga, kisi ka paseena uski kokh tak hoga, aur Aap(ﷺ) ne apnay haath se apnay muh ki taraf ishaara karkay farmaaya keh) kisi ko uska paseena lagaam deraha hoga (yani uske muh tak hoga.)

[Sahih Muslim: 2864]

Isi tarah Hazrat Abu Hurerah(رضي الله عنه) bayan karte hai keh Rasool Allah(ﷺ) ne farmaaya:

((إِنَّ الْعَرَقَ يَوْمَ الْقِيَامَةِ لَيَذْهَبُ فِي الْأَرْضِ سَبْعِيْنَ بَاعًا، وَإِنَّهُ لَيَبْلُغُ إِلٰى أَفْوَاهِ النَّاسِ أَوْآذَانِهِمْ)

“Qayamat kay din paseena zameen mein sattar(70) ba’a (yani donon haathon kay phailaou) tak jaega aur wo logon kay muh ya unkay kaanon tak pohanch raha hoga.”

[Sahih Al Bukhari: 6532]

Hazrat Ibn Umar(رضي الله عنه) se riwayat hai keh Rasool Allah(ﷺ) ne farmaaya:

((يَوْمَ يَقُوْمُ النَّاسُ لِرَبِّ الْعَالَمِيْنَ ـ قَالَ : يَوْمٌ يَقُوْمُ أَحَدُهُمْ فِيْ رَشْحِهِ إِلٰى أَنْصَافِ أُذُنَيْهِ

“Jab log Rabbul Alameen kay liye khare hongay! Aap(ﷺ) ne farmaaya: is din unme se kisi ka paseena uske kaanon kay darmiyaan tak pohanch raha hoga.”

[Sahih Al Bukhari: 4938; 6531]

DAWAT-E-FIKAR O AMAL

Zara soncheye jab qayamat qayem hogi is din hamari halat kiya hogi! Wo din yaqeenan azeem hai jab aik maa apnay dudh peetay bachay ko bhula degi- Jab aik hamelah aurat ka hamal zaya hojaega - Jab log behoshi kay aalam mein hongay Aur unpar shadeed khouf o dehshat se najaat denay wali cheez mahez Allah Ta'aala ki ita'at o farmaabardari aur uski nafarmaani ko chordena hi hai- Iske alawah aur koi cheez issay najaat nahi dila sakhegi-

Aur jab aik dost apne dost ka haal tak nahi pochega- Aik rishtedaar ko dekhte huay bhi ussay dur bhagega- Jab kaanon ko behra kardenay wali qayamat qayem hogi aur jab har shakhs ko sirf apni fikar daman geer hogi hatta keh duniya mein jo shkahsiyaat isay pyar kiya karte then aur agar koi pareshaani aati tou wo usay apni aghosh mein leliya karti then aj wo bhi usay muh mod lengi aur aik mujrim

Ye chahega keh yaum-e-qayamat kay azaab se bachne ke liye wo apni oulaad ko, apni biwi ko, bahen bhaiyon ko aur apnay poore qabeelay ko hatta keh roe zameen kay tamam insaanon ko fidya kay taur par paish karden, lekin aisa hargiz nahi ho sakhega- is din ki aag aisi shadeed hogi keh gosht ko haddiyon se alaida kardalegi- us azaab se najaat dilaane waali cheez kaunsi hai? Yaqeenan wo Allah Ta'aala ki ita'at o farmaa bardaari aur uski nafarmaani chor dena hi hai-

Allah Ta'aala ka irshad hai:

﴿وَاتَّقُوْا يَوْمًا تُرْجَعُوْنَ فِيْهِ إِلَى اللّٰهِ ثُمَّ تُوَفّٰى كُلُّ نَفْسٍ مَّا كَسَبَتْ وَہُمْ لاَ يُظْلَمُوْنَ﴾

"Aur us din se daro jisme tum sab Allah Ta'aala ki taraf loutaey jaougay aur har shakhs ko uske aamaal ka poora poora badla diya jaega aur unpar zulm nahi kiya jaega."

[Surah Baqarah:02: 281]

US DIN KI SAKHTIYON AUR HOULNAAKIYOUN SE KIS TARAH BACHAA JASAKTA HAI?

Hazrat Abu Hurerah(رضي الله عنه) se riwayat hai keh: Rasool Allah(ﷺ) ne farmaaya:

((مَنْ نَّفَّسَ عَنْ مُسْلِمٍ كُرْبَةً مِّنْ كُرَبِ الدُّنْيَا نَفَّسَ اللّٰہُ عَنْہُ كُرْبَةً مِّنْ كُرَبِ يَوْمِ الْقِيَامَةِ))

"Jo shakhs kisi ki duniyavi pareshaaniyon mein se aik pareshaani ko khatam karta hai Allah Ta'aala uski qayamat ki pareshaaniyon mein se aik pareshaani ko khatam kardega."

[Sahih Muslim: 2699]

Is hadees se maloom hua keh jo shakhs kisi musalmaan ki pareshaaniyon ko khatam karne mein uski madad karta hai Allah Ta'aala usay har pareshaani kay badlay mein qayamat ki pareshaani se mehfooz rakhega.

Jabke Hazrat Abu Masood(رضي الله عنه) ka bayan hai keh: Rasool Allah(ﷺ) ne farmaaya: "tum se pehle logon mein se aik shakhs ka hisab liya gaya tou uske paas koi khair ka amal na mila sivae iske ke wo logon se maiyl jhoul rakhta tha aur apnay naukaron ko hukm diya karta tha keh wo tangdast par asaani karen- Tou Allah Ta'aala ne kaha: main is baat ka ziyada haq rakhta hon- Lehaza tum (Ae farishton!) mere banday ko mu'af kardo."

[Sahih Muslim: 1561]

Isi tarah Hazrat Abu Qatadah(رضي الله عنه) bayan karte hai keh: unho ne apnay aik maqrooz ko talab kiya tou wo kahin chup gaya- phir wo achanak mila tou kehene laga: Main tangdast hon aur qarza wapis karne ki taqat nahi rakhta- Main ne kaha: Kiya tum Allah ki qasam uthaakar kehete ho keh tum waqetan tangdast ho? Usne kaha : Haan- Tou main ne kaha: Main ne Rasool Allah(ﷺ) ko farmaate huay suna tha keh:

((مَنْ سَرَّهُ أَنْ يُّنْجِيَہُ اللّٰہُ مِنْ كُرَبِ يَوْمِ الْقِيَامَةِ فَلْيُنَفِّسْ عَنْ مُّعْسِرٍأَوْ يَضَعْ عَنْہ))

"Jisko ye baat achi lagay keh Allah Ta'aala usay Qayamat ki pareshaaniyon se nijat dey de tou wo tangdast par asaani kare ya usay mu'af karday."

[Sahih Muslim: 1563]

نشر الرسائل الدينية
Islamic Messages Sharing

Aur Hazrat Huzaifah(رضي الله عنه) bayan karte hai keh: Rasool Allah(ﷺ) ne aik admi kay baare mein bataya keh usay maut ayi aur wo sidha jannat mein chalagaya- Ussay pocha gaya keh tu kiya amal karta tha? Tou usne khud yaad karkay jawab diya ya usay yaad karaya gaya keh: "Main logon se lain dain karta tha tou tangdast ko muhalat de deta tha aur wasooli mein darguzar kardiya karta tha- "Aap(ﷺ) ne farmaaya: "Chunacha usay bhi mu'af kardiya gaya. "Hazrat Abu Masood(رضي الله عنه) ne Hazrat Huzaifah(رضي الله عنه) se kaha : ye hadees tou main ne bhi Rasool Allah(ﷺ) se suni thi.

[Sahih Al Bukhari: 2391; 3451]

Hazrat Abu Hurerah(رضي الله عنه) se riwayat hai keh Rasool Allah(ﷺ) ne farmaaya:

"Saat(7) afraad aise hain jinhay Allah Ta'aala us din apnay (arsh kay) saye mein saya naseeb karega jabke us din uske saye kay alawah aur koi saya na hoga: Aadil hukmraan- aur wo naoujawaan jiski nasho wa numa Allah ki ibadat mein hui- aur wo shakhs jiska dil hamesha masajid se latka raha- aur wo do admi jinho ne Allah ki raza ke liye aik dusre se mohabbat ki, usi par ikhattay huay aur usi par juda huay- aur aik wo shakhs jisay kisi ohday daar aur khubsurat aurat ne burai ke liye bulaaya tou usne kaha: Main Allah se darta hon- Aur wo shakhs jisne khufiya taur par sadqa kiya hatta k uske baey haath ko bhi pata na chal saka ke uske daey haath ne kiya kharch kiya- Aur wo shakhs jisne khilwat mein Allah ko yaad kiya tou uski ankhon se ansu bahey niklay.

[Sahih Al Bukhari: 660; 1423]

Isi tarah Hazrat Ka'b bin Amr(رضي الله عنه) bayan karte hai keh: Rasool Allah(ﷺ) ne faramaaya:

مَنْ أَنْظَرَ مُعْسِرًا أَوْ وَضَعَ عَنْهُ أَظَلَّهُ اللّٰهُ فِىْ ظِلِّہٖ

"Jis shakhs ne kisi tangdast ko muhalat di ya usay mu'af kardiya Allah Ta'aala usay apnay saye mein saya naseeb karega."

MAQAAM-E-MEHMOOD...TAMAM AHL-E-MEHSHAR KAY LIYE SHAFA'AT

Ham yeh baat mukhtalif ahadees kay hawalay se pehle arz karchukay hai keh qayamat ka din bohat sakht aur intehaee lamba (Pachas hazaar saal kay baraber) hoga- Is din Suraj bohat hi qareeb hoga aur iski garmi se log paseenon se doob rahey hongay- Wo is din ki sakhtiyon se tang ajaengay aur is baat ki khwaahish ka izhaar karengay keh Allah Ta'aala unka hisab-o-kitaab shuru kare aur jald az jald unka faisla farmaaye- Chunacha wo mukhtalif Anbiyah kay paas is silsilay mein jaengay...Tafseeli waqiya:

Hazrat Abu Hurerah(رضي الله عنه) bayan karte hai keh aik din Rasool Allah(ﷺ) kay paas kuch gosht laya gaya (chunacha usay pakanay kay ba'ad) uske bazo ka gosht apki khidmat mein paish kiya gaya jo Aap(ﷺ) ko bohat pasand tha- Aap(ﷺ) ne danton ke sath gosht ko tor tor kar khaaya aur phir farmaaya:

"Main ne qayamat kay din logon ka sardar honga aur kiya tumhen pata hai keh aisa kis tarah hoga? Allah Ta'aala tamam logon ko aik khulay maidaan mein jama karega jahan aik munadi (pukarnay walay) ki awaaz ko sab sun sakaingay aur sabko baik nazar dekha jasakega- Suraj qareeb ajaega aur logon kay gham aur sadme ka yeh aalam hoga keh wo bebus hojaengay aur apni pareshaaniyon ko bardasht nahi karsakengay- Chunacha wo aik dusre se kahengay: kiya tum dekhte nahi keh ham sabki halat kiya horahi hai? Kiya tum dekhte nahi keh hamari pareshaani ka aalam kiya hai? Tou kiya tum kisi aise shakhs ko nahi dhondhte jo tumhaare Rab kay yahan tumhaare haq mein shafa'at kare? Phir wo aik dusre se kahengay: Chalo Adam(عليه السلام) kay paas chalte hain- phir unke paas jaakar unse kahengay:

Ae Adam(عليه السلام)! Aap hamare aur tamam insaanon kay baap hain, aapko Allah Ta'aala ne apne haath se paida kiya aur apme apni rooh se rooh phoonki- Aur usne farishton ko hukum diya tou wo apke samne sajda raiz hogae- Aap apne Rab kay yahan Shafa'at karen, kiya aap dekhte nahi kay hamari halat kiya horahi hai? Kiya aap dekhte nahi keh hamari pareshaani ka aalam kiya hai?

Hazrat Adam(عليه السلام) jawab dingay: Beshak mera Rab aj itna ghazab naak hai jitna pehle na tha aur na hi phir kabhi hoga- aur isne mjhe darakht kay qareeb janay se manaa kiya tha lekin main ne uski nafarmaani ki thi (Nafsi Nafsi) aj tou mjhe apni hi fikar lahiq hai, tum mere alawah wo kisi aur kay paas jaou- aur meri raey yeh hai keh tum Nooh(عليه السلام) kay paas chale jaou- Chunacha wo Nooh(عليه السلام) kay paas jaengay aur unse kahengay:

Ae Nooh(عليه السلام) ! Aap Zameen par Allah kay pehle Rasool the aur Apko Allah Ta'aala ne shukr guzaar banda qarar diya- Aap apne Rab kay yahan Shafa'at karen, kiya aap dekhte nahi kay hamari halat kiya horahi hai? Kiya aap dekhte nahi keh hamari pareshaani ka aalam kiya hai?

Rasool Allah(ﷺ) ne farmaaya Main chal paronga aur arsh kay neeche aakar apnay Rab kay samne sajda raiz hojaounga- Phir Allah Ta'aala mjhe Sharhe Sadar ata karega aur mjhe apni Hamd o sana kay aise aise alfaaz ilhaam karega jo mjhse pehle kisi par usne ilhaam nahi kiye thay- phir kahega:

(يَا مُحَمَّدُ ! اِرْفَعْ رَأْسَکَ ، سَلْ تُعْطَهْ ، اِشْفَعْ تُشَفَّعْ)

Ae Muhammad! Apna sar uthaaou aur sawal karo Aap ka mutalebah poora kiya jaega- Aur Aap Shafa'at karen apki Shafa'at qubool ki jaegi-
Chunacha main apna sar uthaaonga aur kahoonga: Ya Rabbi Ummati Ummati : Ae mere Rab! Meri Ummat (ko mu'af karden) meri Ummat (ko jahannum se bachalay)
Kaha jaega:

(أَدْخِلِ الْجَنَّةَ مِنْ أُمَّتِکَ مَنْ لَا حِسَابَ عَلَيْهِ مِنَ الْبَابِ الْأَيْمَنِ مِنْ أَبْوَابِ الْجَنَّةِ وَہُمْ شُرَكَاءُ النَّاسِ فِيْمَا سِوَى ذٰلِکَ مِنَ الْأَبْوَابِ)

Ae Muhammad ! Apni Ummat kay har us shakhs ko jo hesab o kitaab se mustasnaa hai jannat kay daey darwazay se jannat mein dakhil karden- ye log jannat kay baaqi darwazou se jaanay ke bhi majaaz hongay.

Us zaat ki qasam jiske haath mein meri jaan hai! Beshak Jannat kay har do kiwadon kay darmiyaan itna fasla hoga jitna makkah mukarramah aur basra kay darmiyaan hai."
(Bukhari ki riwayat mein makkah mukarramah aur hameer ka zikar hai.)

[Sahih Al Bukhari: 3340; 3361; Sahih. muslim: 194]

Aur Hazrat Ibn Umar(رضي الله عنه) se riwayat hai keh "log qayamat kay din ghutnon kay bal kare huey hongay, Har ummat apne Nabi kay peeche jaegi aur kahegi: Ae fulah sifarish karen yahan tak ke Shafa'at ke liye Hazrat Muhammad (ﷺ) se kaha jaega- aur yehi wo din hai jab Allah Ta'aala Aap(ﷺ) ko maqam-e-mehmood par qayem karega."

[Sahih Al Bukhari: 4718]

aur kitne amal aise hongay jinkay bare mein apke wahaim o guman mein bhi ye baat na thi keh ye qayamat kay din mere samnay ajaengay- Haye is duniya ki hasrat o pashay maani aur haye is din ki nadamat o sharmindagi!!

Hazrat Ibn Umar(رضي الله عنه) se riwayat hai keh Rasool Allah(ﷺ) ne farmaaya: Roz-e-qayamat Allah Ta'aala momin ko apnay qareeb karega, phir usay dusray logon ki nazron se oujhal karkay uske gunaahon ka ussay aiteraf karwaega aur kehega: Kiya tum (fulah ghunah) ko jantay ho? Wo kehega: Haan ae mere Rab mein janta hon- phir Allah Ta'aala kehega: main ne tumhaare gunaahon par duniya mein bhi parda daldiya tha aur aj bhi unhay mu'af kar raha hon- phir usay uski naikiyon ka nama aamaal diya jaega- Rahe kuffar aur munafiq tou unhay tamam logon kay samne pukara jaega aur kaha jaega:ye hai wo log jinho ne Allah Ta'aala par jhoot bandha tha.

[Sahih Al Bukhari: 2441; 6070]

Isi tarah Hazrat Abu zar (رضي الله عنه) bayan karte hai keh: Rasool Allah(ﷺ) ne farmaaya:

"......Roz-e-qayamat aik shakhs ko laya jaega aur (uske bare mein farsihton se) kaha jaega: ispar uske chote chote gunahon ko paish karo aur iske bare bare gunaahon ko (abhi) zahir na karo. Phir us par uske chote gunaahon ko paish kiya jaega aur ussay kaha jaega: tum ne fulah din fulah amal kiya tha- wo apnay un gunaahon ka iqrar karega aur inkaar nahi karsakega aur apnay baray baray gunaahon se dar raha hoga keh abhi wo bhi paish kiye jaengay lekin ussay kaha jaega: tumhaare liye har burai kay badlay aik naiki hai- Tou wo kehega: Ae mere Rab! Main ne kae aur gunaah bhi kiye the jo mjhe yahan nazar nahi aarahe hai?
Rawa hadees ka bayan hai keh Yeh baat karkay Rasool Allah(ﷺ) hasne lagay yahan tak keh apki (Mubarak) daarhein nazar aane lagain.
[Sahih Muslim: 190]

Is Hadees se maloom hua keh Allah Ta'aala apnay kaey bandon kay gunaahon par parda daldega aur unhay apne khaas fazal o karam se jannat mein dakhil kardega- iski taeed is hadees se bhi hoti hai:

لَا يَسْتُرُ اللّٰہُ عَلٰى عَبْدٍ فِىْ الدُّنْيَا إِلَّا سَتَرَ هُ يَوْمَ الْقِيَامَةِ
"Allah Ta'aala agar apnay kisi banday par duniya mein parda dalta hai tou uski qayamat ke din bhi parda daldega."
[Sahih Muslim: 2590]

Dusri riwayat mein hai keh:
مَنْ سَتَرَ عَلٰى مُسْلِمٍ عَوْرَتَہ،سَتَرَ اللّٰہُ عَوْرَتَہُ يَوْمَ الْقِيَامَةِ
"Jo shakhs kisi musalmaan kay a'aib pe parda dalta hai (tou) Allah Ta'aala youm-e-qayamat ko uske aebon par parda daldega."
[Sahih Muslim: 2699]

YOUM-E-QAYAMAT HISAAB KA DIN HAI

Allah Ta'aala Qur'an-e-majeed mein farmaata hain:

اِقْرَاْ كِتَابَکَ كَفٰى بِنَفْسِکَ الْيَوْمَ عَلَيْکَ حَسِيْبًا

"Le khud apni kitaab ap hi parhle- Aj tou tu khud apne aap hi hisab lenay ko kaafi hai."
[Surah Bani Israeel:17: 14]

Hazrat Ali(رضي الله عنه) kay mutalliq riwayat hai keh unse poocha gaya keh Allah Ta'aala poori makhlooq ka muhaseba kis tarah karega? Tou unho ne kaha: Jaise un sabko aik subah mein rizq ata karta hai usi tarah unka muhaseba bhi aik hi ghari mein karlega.

Aur Hazrat Abu Hurerah(رضي الله عنه) se riwayat hai keh: Kuch logon ne Rasool Allah(ﷺ) se poocha ke kiya ham qayamat kay roz apne Rab ko dekh sakengay? Aap(ﷺ)ne farmaaya: " Jis dopaher ko asmaan par koi badal na ho kiya usme tumhain suraj ko dekhne mein koi shak-o-shuba hota hai? unho ne kaha : Nahi.

Aap(ﷺ) ne farmaaya: "Aur jis chowdhvi raat ko asmaan par badal na hon kiya usme tumhain chand ko dekhne mein koi shak-o-shuba hota hai? "Unho ne kaha: Nahi-

Aap(ﷺ) ne farmaaya: "Us zaat ki qasam jiske haath mein meri jaan hai! Usi tarah tumhain apnay Rab ko dekhne mein bhi kisi qisam ka shak-o-shuba nahi hoga."

Phir Aap(ﷺ) ne farmaaya: "Banda Allah Ta'aala se milega tou wo kahega: Ae mere banday! Bataou kiya main ne tumhain izzat nahi di thi? kiya tumhain Siyadat (Apni qoum ki sardaari) ata nahi ki thi? Kiya tumhain biwi enaayat nahi ki thi aur ghode aur ount tumhaare taab'e nahi kiye the? Aur main ne tumhain dheel nahi de rakhi ke tum apni qoum ki sardaari karlo aur khoob khaa pee lo aur a'aish karlo? Banda kehega: kyun nahi- Allah Ta'aala kahega : tou kiya tumne kabhi yaqeen kiya tha keh tum mjhse milnay walay ho? Wo kehega: Nahi- Tou Allah Ta'aala farmaaega: Aj main bhi tumhen bhula raha hon jaise keh tum ne mjhe bhuladiya tha-

Phir dusra banda aega tou Allah Ta'aala usay bhi waise hi kahega jaise pehle shakhs ko kaha tha-

Phir teesra shakhs aega tou Allah Ta'aala usay bhi waise hi kehega jaise pehle dono ko kaha tha- Ye teesra shakhs jawab dega: Ae mere Rab! Main tujh par aur teri kitaab par aur tere Rasoolon par imaan laya tha, Namaz parhta tha, Sadqa deta tha, Rozay rakhta tha aur wo apni tareef jahan tak karsakega -
Allah Ta'aala kahega tab tum yahan thair jaou (Aj tumse poora poora hisab liya jaega) phir Allah Ta'aala kehega: Ab ham tujhpar gawaahi qayem karengay- tou wo banda apnay dil mein kqhega keh akhir wo kaun hoga jo mere khilaf gawaahi dega?

Allah Ta'aala uske muh par mohar laga dega aur uski raan se kaha jaega: Bolo- tou uski raan, uska gosht aur uski haddiyan uske aamaal kay baare mein bolengi taake uske paas koi uzr baaqi na rahe- Yeh shakhs munafiq hoga jisay Allah Ta'aala ki narazgi ka samna hoga.

[Sahih Muslim: 2968]

Is hadees se sabit hota hai keh qqyamat kay roz insaan kay aaza'a mein se sabse pehle uski raan uske khilaaf gawaahi degi- Yeh usay Zaleel-o-ruswa karne ke liye hoga kyunkeh wo duniya mein khullam khula buraiya Karta tha, isliye Allah Ta'aala bhi usay ruswa karkay chordega.

YOUM-E-QIYAMAT: BAAZ PARS KA DIN HAI

Hazrat Ibn Umar(رضي الله عنه) se riwayat hai keh: Rasool Allah(ﷺ) ne farmaaya:

((أَلَا كُلُّكُم رَاعٍ وَكُلُّكُم مَسْؤُوْلٌ عَنْ رَعِيَّتِہٖ ، فَالْأَمِيْرُ الَّذِیْ عَلَی النَّاسِ رَاعٍ وَمَسْؤُوْلٌ عَنْ رَعِيَّتِہٖ ، وَالرَّجُلُ رَاعٍ عَلٰی أَہْلِ بَيْتِہٖ وَہُوَ مَسْؤُوْلٌ عَنْہُمْ ، وَالْمَرْأَۃُ رَاعِيَۃٌ عَلٰی بَيْتِ زَوْجِہَا وَہِیَ مَسْؤُوْلَۃٌ عَنْہُ ، وَالْعَبْدُ رَاعٍ عَلٰی مَالِ سَيِّدِہٖ وَہُوَ مَسْؤُوْلٌ عَنْہُ ، أَلَا فَكُلُّكُم رَاعٍ وَمَسْؤُوْلٌ عَنْ رَعِيَّتِہٖ))

“khabardaar! Tum mein se har aik zimmedar hai aur tum me se har aik se uski zimmedari kay mutalliq sawal kiya jaega- Pas jis shakhs ko logon ka ameer(hukmraan) banaya gaya us say uski raeeya kay mutalliq sawal kiya jaega- Aur mard apnay ghar waalon ka zimmdaar hota hai tou ussay bhi unke mutalliq sawal kiya jaega- aur Aurat apne khaawind kay ghar ki zimmdar hoti hai so ussay bhi uske baare mein pooch gooch ki jaegi. Aur ghulam apnay aaqaa kay maal ka zemedar hota hai isliye ussay bhi iske bare mein suwaal kiya jaega- Khabardaar! Tum mein se har aik zimmdar hai aur uski zimmdari kay mutalliq ussay sawal kiya jaega.”

[*Sahih Al Bukhari* : 2554; 5188; 5200]

SAWAL KIS CHEEZ KAY MUTALLIQ HOGA:

Allah Ta’aala ka farmaan hai:

﴿ثُمَّ لَتُسْئَلُنَّ يَوْمَئِذٍ عَنِ النَّعِيمِ﴾

“Phir us din tum se zarur bil zarur nematon Kay muta’lliq sawal hoga.”
[Surah Takasur:102: 08]

Allah Ta’aala ki nematein beshumar hain aur unke muta’lliq sawal se murad ye hai keh insaan se ye poocha jaega keh tum ne in nematon ko Allah Ta’aala ki Raza mein khapaaya tha ya nahi ya uski nafarmaaniyon mein zaya kardiya tha? Aur jisne tumhain ye nematein ata ki theen tumne Usi Kay hukum Kay mutabiq zindagi Basar ki thi ya manmaani ki thi? Aur kiya tum ne in nematon par Allah Ta’aala ka shukr ada karte huay uski ita’at ki thi ya uski ma’asiyat(nafarmaani)?

Rasool Allah(ﷺ) ka irshad hai:

(إِنَّ أَوَّلَ مَا يُسْأَلُ عَنْہُ الْعَبْدُ يَوْمَ الْقِيَامَۃِ مِنَ النَّعِيمِ أَنْ يُّقَالَ لَہُ : أَلَمْ نُصِحَّ لَکَ جِسْمَکَ؟ وَنُرْوِيْکَ مِنَ الْمَاءِ الْبَارِدِ)

“Beshak Bande se qayamat Kay din nematon mein se sabse pehle is nemat ka sawal kiya jaega keh kiya hamne tumhain tandrusti nahi di thi? Aur kiya hamne tumhain thanday paani se seraab nahi kiya tha?”

[*Tirmidhi*: 3358]

Aur Hazrat Abu Barza Al al aslami(رضي الله عنه) se riwayat hai keh: Nabi Kareem(ﷺ) ne farmaaya:

((لَا تَزُوْلُ قَدَمَا عَبْدٍ يَوْمَ الْقِيَامَةِ حَتّٰى يُسْأَلَ عَنْ عُمُرِهٖ فِيْمَ أَفْنَاهُ،وَعَنْ عِلْمِهٖ فِيْمَفَعَلَ،وَعَنْ مَالِهٖ مِنْ أَيْنَ اكْتَسَبَهٗ وَفِيْمَ أَنْفَقَهٗ،وَعَنْ جِسْمِهٖ فِيْمَ أَبْلَاهُ

“Qayamat Kay din banday ke qadam nahi hil sakengay yahan tak keh ussay sawal kiya jaega keh usne zindagi kaise guzari? Ilm par kitna amal kiya? Maal kahan se kamaya aur kahan kharch kiya aur jism kis cheez mein khapaaya?’

[*Tirmidhi*: 2417]

Aur Hazrat Abdullah bin Masood(رضي الله عنه) se riwayat hai keh: Rasool Allah(ﷺ) ne farmaaya:

((لَا تَزُوْلُ قَدَمَا ابْنِ آدَمَ يَوْمَ الْقِيَامَةِ مِنْ عِنْدِ رَبِّهٖ حَتّٰى يُسْأَلَ عَنْ خَمْسٍ : عَنْ عُمُرِهٖ فِيْمَ أَفْنَاهُ،وَعَنْ شَبَابِهٖ فِيْمَ أَبْلَاهُ،وَ مَالِهٖ مِنْ أَيْنَ اكْتَسَبَهٗ وَفِيْمَ أَنْفَقَهٗ ، وَ مَاذَا عَمِلَ فِيْمَا عَلِمَ))

“Qayamat Kay din panch(5) cheezon kay bare mai sawalaat se pehle kisi Banday Kay qadam apnay Rabb Kay paas se hil nahi sakengay :

1. Umar ke baare mai ke usne kese guzari?

2. Jawaani Kay bare mein ke usne usay kis cheez mein khapaaya?

3. Maal Kay bare mein keh usne usay kahan se kamaya aur kaha par kharch kiya?

4. Aur ilm Kay bare mein Ke usne uspar kitna amal kiya?”

YOUM-E-QAYAMAT… FAIYSLAY KA DIN HAI

Hazrat Abu Hurerah(رضي الله عنه) se riwayat hai keh : Rasool Allah (ﷺ) ne farmaaya:

((مَا مِنْ صَاحِبِ ذَہَبٍ وَلَا فِضَّةٍ لَا يُؤَدِّیْ مِنْهَا حَقَّهَا إِلَّا إِذَا كَانَ يَوْمُ الْقِيَامَةِ صُفِّحَتْ لَہٗ صَفَائِحُ مِنْ نَّارٍ ، فَأُحْمِیَ عَلَيْهَا فِیْ نَارِ جَہَنَّمَ فَيُكْوٰی بِهَا جَنْبُہٗ وَجَبِيْنُہٗ وَظَہْرُہٗ ، كُلَّمَا بَرَدَتْ أُعِيْدَتْ لَہٗ فِیْ يَوْمٍ كَانَ مِقْدَارُہٗ خَمْسِيْنَ أَلْفَ سَنَةٍ حَتّٰی يُقْضٰی بَيْنَ الْعِبَادِ))

“Jis shakhs kay paas sona chandi ho aur wo uska haq (Zakat) ada na karta ho, Qayamat kay din uske liye aag ki takhtiyaan banaey jaengi jinhay jahannum ki aag mein garam kiya jaega, phir unke sath uske pehelo, uski paishaani aur peet ko daaga jaega- jab wo takhtiyaan thandi hojaengi tou unhay dubara garam kiya jaega aur phir usay daaga jaega- aur Jab tak bandon kay darmiyaan faisla nahi kardiya jaega uske sath ye saluk bad satur jaari rahega jabke wo din pachaas hazar saal kay baraber hoga.”

Lehaza mere bhaiyon! Allah Ta’aala ki farmaabardaari aur ita’at kiya karo taake aap roz-e-qayamat ki pashaymaaniyon aur nadamaton se bach sake- aur taake aap ko apka Nama A’amaal daey haath mein pakraya jae aur aap kamyaabi paane walon mein se hojaey aur Allah Ta’aala ki nafarmaaniyon se parhez kiya karo taake aapko apka nama a’amaal baey haath mein na pakraya jae aur phir Aap Nouzbillah khasaara paane walon mein se hojaen- Allah Ta’aala hamain duniya aur Akhirat mein apni raza naseeb farmaaye.

ALLAH TA'AALA APNAY BANDON SE GUFTAGO KAREGA AUR DONON KAY DARMIYAAN KOI TARJUMAAN NAHI HOGA

Hazrat Adi bin hatim(رضي الله عنه) se riwayat hai keh: Rasool Allah(ﷺ) ne farmaaya:

مَا مِنْكُمْ مِنْ أَحَدٍ إِلَّا سَيُكَلِّمُهُ اللهُ لَيْسَ بَيْنَهُ وَبَيْنَهُ تُرْجُمَانٌ فَيَنْظُرُ أَيْمَنَ مِنْهُ فَلَايَرىٰ إِلَّا مَا قَدَّمَ،وَيَنْظُرُ أَشْأَمَ مِنْهُ فَلَايَرىٰ إِلَّا مَا قَدَّمَ،وَيَنْظُرُ بَيْنَ يَدَيْهِ فَلَايَرىٰ إِلَّا النَّارَ تِلْقَاءَ وَجْهِهِ،فَاتَّقُوا النَّارَ وَلَوْ بِشِقِّ تَمْرَةٍ ۔ وفى رواية : وَلَوْ بِكَلِمَةٍ طَيِّبَةٍ

"Allah Ta'aala tum me se har shakhs se anqareeb ham kalam hoga aur dono kay darmiyaan koi tarjumaan nahi hoga- Jab wo apni Daey janib dekhega tou usay apne amal hi nazar aengay aur apni baey janib dekhega tou udhaar bhi usay apne hi amal nazar aengay- aur apne samne dekhega tou usay jahannum nazar aegi- Lehaza tum jahannum se bacho agarchay khajoor ke adha hisse ka sadqa karkay hi-
"Dusri riwayat mein hai: Agarchay aik achi baat keh kar hi."

[Sahih Bukhari: 6539]

Lehaza aqalmand insaan wo hai jo us duniya ki tayyari karta hai aur uske liye naikiyon ka zad-e-raah duniya hi se leleta hai kyunkeh wahan dinar o dirham kaam na aengay- aur jis shakhs ki naikiyon ka wazan tarazoo mein ziyada hoga wo aik pasandeedah zindagi guzarega- aur jiski buraiyon ka wazan ziyada hoga uska thikana jahannum hoga-

<u>*Waliyaaz billah.*</u>

QAYAMAT KAY DIN LOGON KAY DARMIYAAN QASAS

Hazrat Abu Hurerah(رضي الله عنه) se riwayat hai keh: Rasool Allah(ﷺ) ne farmaaya:

((لَتُؤَدُّنَّ الْحُقُوقَ إِلَى أَهْلِهَا يَوْمَ الْقِيَامَةِ حَتَّى يُقَادَ لِلشَّاةِ الْجَلْحَاءِ مِنَ الشَّاةِ الْقَرْنَاءِ))

“Tum qayamat kay roz haq walon kay huqooq zarur bil zarur ada karogay yahan tak keh seeng waali bakri se baghair seeng waali bakri ka badla bhi liya jaega.”

[Sahih Muslim: 2582]

Isi tarah Hazrat Abu Hurerah(رضي الله عنه) hi bayan karte hai keh Rasool Allah(ﷺ) ne farmaaya:

((مَنْ كَانَتْ عِنْدَهُ مَظْلَمَةٌ لِأَخِيهِ مِنْ عِرْضِهِ أَوْ شَيْءٍ فَلْيَتَحَلَّلْهُ مِنْهُ الْيَوْمَ قَبْلَ أَنْ لَا يَكُونَ دِينَارٌ وَلَا دِرْهَمٌ ، وَإِنْ كَانَ لَهُ عَمَلٌ صَالِحٌ أُخِذَ مِنْهُ بِقَدْرِ مَظْلَمَتِهِ،وَإِنْ لَمْ يَكُنْ لَهُ حَسَنَاتٌ أُخِذَ مِنْ سَيِّئَاتِ صَاحِبِهِ فَحُمِلَ عَلَيْهِ

“Jis kisi kay paas uske bhai ka haq ho uski izzat se ya kisi aur cheez se “to wo aj hi isay azad hojaey (yani ya tou wo haq usay ada karden ya usay ussay mu’aaf karealen.) Us din kay aane se pehle jab na dinaar hoga na dirham- aur agar uske paas naik aamaal hongay tou uske haq kay baqadr usay naik aamaal leliye jaengay- aur agar nakiyan nahi hongi tou sahab-e-haq ki ba’az buraiya lekar uspar daldi jaengi.

[Sahih Al Bukhari: 2449; 6539]

HUQOOQ UL IBAAD KAY BAARE MEIN POOCH GOOCH

Hazrat Abu Hurerah(رضي اللّٰه عنه) se riwayat hai keh: Rasool Allah(ﷺ) ne farmaaye:

(أَتَدْرُوْنَ مَا الْمُفْلِسُ ؟))

"Kiya tum jantay ho keh muflis kaun hota hai?

Sahaba Kiraam(رضى الله عنهم) ne jawab diya:

(اَلْمُفْلِسُ فِيْنَا مَنْ لَّا دِرْہَمَ لَہٗ وَلَا مَتَاعَ))

"Ham mein muflis wo hai jiske paas na dirham ho aur na koi aur saaz o saman."

Aap(ﷺ) ne farmaaya:

((إِنَّ الْمُفْلِسَ مِنْ أُمَّتِیْ یَأْتِیْ یَوْمَ الْقِیَامَۃِ بِصَلَاۃٍ وَصِیَامٍ وَزَکَاۃٍ،وَیَأْتِیْ قَدْ شَتَمَ ہٰذَا،وَقَذَفَ ہٰذَا،وَأَکَلَ مَالَ ہٰذَا،وَسَفَکَ دَمَ ہٰذَا ، وَضَرَبَ ہٰذَا، فَیُعْطٰی ہٰذَا مِن حَسَنَاتِہٖ، وَہٰذَا مِنْ حَسَنَاتِہٖ، فَإِنْ فَنِیَتْ حَسَنَاتُہٗ قَبْلَ أَنْ یُقْضٰی مَا عَلَیْہِ،أُخِذَ مِنْ خَطَایَاہُمْ فَطُرِحَتْ عَلَیْہِ، ثُمَّ طُرِحَ فِیْ النَّارِ)

"Meri ummat mein muflis wo hai jo qayamat kay din namaz, rozay aur zakat lekar aega aur usne kisi ka maal khaaliya hoga, kisi ka khoon bahaya hoga aur kisi ko maara hoga- lihaza unme se har aik ko uske haq kay baqadar uski naikiyaan di jaengi- aur agar unke huqooq poore hone se pehle uski naikiyaan khatam hongain tou unke gunaah lekar uski gardaan mein daldiye jaengay aur phir usay jahannum raseed kardiya jaega."

[Sahih Muslim: 2581]

Isi tarah Hazrat Ibn Umar(رضي اللّٰه عنه) se riwayat hai keh Rasool Allah(ﷺ) farmaaye:

مَنْ مَاتَ وَعَلَیْہِ دِیْنَارٌ أَوْ دِرْہَمٌ قُضِیَ مِنْ حَسَنَاتِہٖ ، لَیْسَ ثَمَّ دِیْنَارٌ وَلَا دِرْہَمٌ

"Jo shakhs is halat mein margaya keh uspar kisi kay dinaar aur dirham the tou (Qayamat kay roz) uski naikiyon se uska haq ada kiya jaega kyunkeh wahan dinaar aur dirham nahi hongay."

[Ibn Majah: 2414]

نشر الرسائل الدينية
Islamic Messages Sharing

ZARA GHAUR FARMAYE KAY Is daur mein kayee log 'logon ki izzatoun ko khilona banakar aur unke maaal lout kar kitne khush o khurram reh rahe hain jabkeh Qayamat kay roz unki hasrat o nadamat ki intehaa hogi jab zalim-o-mazloom sab Allah Ta'aala ki adalat insaaf mein khaare hongay aur Allah Ta'aala zaalimon ki naikiya lekar mazloomon mein baant dega- Agar unke yahan naikiya nahi hongi ya hongi magar poori nahi hongi tou Allah Ta'aala mazloomon kay gunaah lekar unki gardaanon mein daldega! Isliye Hazrat Umar(رضي الله عنه) kaha karte the:

(حَاسِبُوْا أَنْفُسَكُمْ قَبْلَ أَنْ تُحَاسَبُوْا،وَزِنُوْہَا قَبْلَ أَنْ تُوْزَنُوْا)

"Tum apna muhasiba khud hi karlo ussay pehle keh tumhaara muhasiba kiya jaey- aur Apne apko khud hi toul lo ussay pehle keh tumhain toula jaey."

[إغاثة اللهفان لابن القيم :ص94]

Yahan muhasiba se murad yeh hai keh Aj hi tawba karlo aur Allah Ta'aala kay huqooq ki adaeegi ke sath sath bandon kay huqooq bhi poore karlo.

ROZ-E-QAYAMAT KI HOULNAAKIYAAN(2)

☆ **SABSE PEHLE KIS UMMAT KA HISAB HOGA:**

☆ **SABSE PEHLE KIN AAMAAL KA HISAB HOGA:**

☆ **ALLAH TA'AALA KI ADAALAT-E-INSAAF MEIN MUKHTALIF GAWAAHON KI GAWAAHIYAAN:**

☆ **MUKHTALIF GUNAAHON KI SAZA:**

☆ **HOUZ-E-KAUSAR:**

☆ **MEEZAN:**

☆ **POOL SIRAAT:**

☆ **SHAFA'AT:**

☆**DAWAT-E-FIKAR-O-AMAL:**

SABSE PEHLE UMMAT-E-MUHAMMAD (ﷺ) KA HISAB HOGA

Hazrat Ibn Abbas(رضی اللہ تعالی عنہما) se riwayat hai keh Rasool Allah(ﷺ) ne farmaaya:

(نَحْنُ آخِرُ الْأُمَمِ وَأَوَّلُ مَنْ يُّحَاسَبُ، يُقَالُ:أَيْنَ الْأُمَّةُ الْأُمِّيَّةُ وَنَبِيُّهَا؟ فَنَحْنُ الْآخِرُوْنَ الْأَوَّلُوْنَ))

"Ham ummaton mein akhri ummat hain lekin hisab sabse pehle hamari ummat ka hoga- Kaha jaega: Kahan hai ummi ummat aur iska Nabi? Tou agarchay ham akhri hain lekin (Roz-e-qayamat) sabse aage hongay."

[Ibn Majah: 4290]

Dusri riwayat mein hai keh Aap(ﷺ) ne farmaaya:

فَتَفَرَّجُ لَنَا الْأُمَمُ عَنْ طَرِيْقِنَا ، فَنَمْضِیْ غُرًّا مُّحَجَّلِيْنَ مِنْ آثَارِ الْوَضُوْئِ، فَتَقَوْلُ الْأُمَمُ: كَادَتْ هٰذِهِ الْأُمَّةُ أَنْ تَكُوْنَ أَنْبِيَائَ كُلَّهَا)

"Ummatien hamare raste se hatjaengi, lehaza ham aage barh jaengay aur wudu kay nishaanaat ki wajah se hamare haath paou chamak rahe hongay- chunacha ummatein kehengi: Qareeb tha keh is ummat kay tamam log anbiya hotay."

[Musnad Ahmad: 2546; 4/330]

SABSE PEHLE JIN AAMAAL KA HISAB LIYA JAEGA

Hazrat Abdullah bin Masood(رضي الله عنه) se riwayat hai keh : Rasool Allah(ﷺ) ne farmaaya:

أَوَّلُ مَا يُقْضٰى بَيْنَ النَّاسِ يَوْمَ الْقِيَامَةِ فِیْ الدِّمَائِ

"Logon kay darmiyaan roz-e-qayamat sabse pehle khoonoun ka faisla kiya jaega."

[Sahih Al Bukhari: 6533]

Hazrat Ali bin Abu Talib(رضي الله عنه) se riwayat hai keh unho ne kaha:

أَنَا أَوَّلُ مَنْ يَجْثُوْ يَوْمَ الْقِيَامَةِ بَيْنَ يَدَيِ الرَّحْمٰنِ لِلْخُصُوْمَةِ

"Main qayamat kay din sabse pehla shakhs honga jo khusoomat kay liye Rehmaan kay samne Dozaanon hokar baithonga."

[Sahih Al Bukhari: 3965]

Issay unki murad ye hai keh wo aur unke do rafeeqa jinho ne Jung-e-Badar kay aaghaaz mein teen mushrikeen se mubaraza kiya tha aur unhay shikast se do chaar kiya tha, Qayamat kay roz Allah Ta'aala ki aadaalat mein sabse pehle unkay darmiyaan faisla kiya jaega.

Jabke Abdullah bin Masood(رضي الله عنه) bayan karte hain keh: Rasool Allah(ﷺ) ne farmaaya :

أَوَّلُ مَا يُحَاسَبُ بِہٖ الْعَبْدُ:الصَّلَاةُ،وَأَوَّلُ مَا يُقْضٰى بَيْنَ النَّاسِ:فِیْ الدِّمَائِ

"Sabse pehle banday se namaz ka hosab liya jaega- aur logon kay darmiyaan roz-e-qayamat sabse pehle khoonoun ka faisla kiya jaega."

[Sunan Nasai: 3991]

In ahadees kay mutalliq Ulema-e-kiraam ka kehna hai keh qayamat kay roz Ibaadaat mein sabse pehle Namaz aur mu'amilat mein sabse pehle Khoon ka hisab hoga- Issay aap is baat ka andaza karsakte hain keh ibaadaat mein namaz kis qadar ahem hai! isi liye
Rasool Allah(ﷺ) ne Namaz ko deen ka sutoon qarar diya-

aur *Banda momin aur kufr kay darmiyaan farq karnay waali cheez bhi yehi namaz hai.

*Qur'an-e-majeed aur ahadees-e-Nabawi mein namaz ki bar bar takeed ki gaey hai-

*Balke Rasool Allah(ﷺ) ne apne inteqal se kuch lamhat pehle sabse akhri wasiyat yehi ki keh :

(اَلصَّلَاةَ الصَّلَاةَ وَمَا مَلَكَتْ أَيْمَانُكُمْ)

“Logon ! Namaz ka khayal rakhna aur apnay maa tahait logon kay huqooq ko ada karna.”

Isliye ham sabko panchon(5) farz namazon ki pabandi karni chaheye aur is silsilay mein kisi qisam ki ghaflat ya susti nahi karni chaheye.

Hazrat Abu Hurerah(رضي الله عنه) ka bayan hai keh: Rasool Allah(ﷺ) ne bayan farmaaya hai keh:

(إِنَّ أَوَّلَ مَا يُحَاسَبُ بِهِ الْعَبْدُ يَوْمَ الْقِيَامَةِ مِنْ عَمَلِهِ الصَّلَاةُ،فَإِنْ صَلُحَتْ فَقَدْ أَفْلَحَ وَأَنْجَحَ،وَإِنْ فَسَدَتْ فَقَدْ خَابَ وَخَسِرَ،وَإِنِ انْتَقَصَ مِنْ فَرِيْضَةٍ قَالَ الرَّبُّ : أُنْظُرُوْا بَلْ لِعَبْدِیْ مِنْ تَطَوُّعٍ؟ فَيُكْمَلُ بِهَا مَا انْتَقَصَ مِنَ الْفَرِيْضَةِ ، ثُمَّ يَكُوْنُ سَائِرُ عَمَلِهِ عَلٰى ذٰلِکَ)

“Beshak Roz-e-qayamat banday kay aamaal mein sabse pehle Namaz ka hisab liya jaega- Agar hisab mein namaz theek nikli to wo kamyaab-o-kamraan hoga- aur agar namaz fasid nikli tou wo zaleel aur khasaara paane wala hoga- aur agar farz namaz mein koi nuqs paya gaya tou Allah Ta’aala kahega: Dekho! Kiya mere banday ne koi nafil namaz parhi thi? Chunacha nafil kay zariye farz namazon ka nuqs poora kardiya jaega- phir tamam aamaal ka hisab isi tarah liya jaega.”

[Tirmidhi; Sahih Jamia: 2020]

ALLAH TA'AALA KI ADAALAT-E-INSAAF MEIN MUKHTALIF GAWAAHON KI GAWAAHIYAAN

KAFIR AUR MUNAFIQ KAY A'AZAA BHI UNKAY KHILAF GAWAAHI DENGAY:

Kuffar se bhi imaan aur Islam kay Arkaan maslan Imaan billah, Imaan bir Rasool, Imaan Bil youm ul akhira aur Namaz, roza waghera kay baare mein pooch gooch hogi aur unka muhasiba kiya jaega- aur unhain un arkaan ki adm adaegi par zarur badla diya jaega jaisa keh Allah Ta'aala ka farmaan hai:

﴿مَاسَلَكَكُمْ فِىْ سَقَرٍ. قَالُوْا لَمْ نَكُ مِنَ الْمُصَلِّيْنَ . وَلَمْ نَكُ نُطْعِمُ الْمِسْكِيْنَ . وَكُنَّا نَخُوْضُ مَعَ الْخَائِضِيْنَ . وَكُنَّا نُكَذِّبُ بِيَوْمِ الدِّيْنِ. حَتّٰى أَتَانَا الْيَقِيْنُ﴾

"Tumhain dozaq mein kis cheez ne dala? Wo jawab dengay keh ham namazi na the, miskeenon ko khaana nahi khilaate the, ham behes karnay walay (Munkareen) ka sath dekar behes mubahesa mein mashghul rehete the aur Roz-e-jaza ko jhutlaate the yahan tak k hamain maut aagae."

[Surah Mudasir:74: 42-48]

Aur khud unkay a'azaa unkay khilaaf gawaahi dengay jaisa keh Allah Rabbul Izzat ka farmaan hai:

﴿اَلْيَوْمَ نَخْتِمُ عَلٰى أَفْوَاہِہِمْ وَتُكَلِّمُنَا أَيْدِيْہِمْ وَتَشْہَدُ أَرْجُلُہُمْ بِمَا كَانُوْا يَكْسِبُوْنَ ﴾

"Aj kay din ham unkay muh par muhr lagadengay aur unkay haath hamse batein karengay- aur unkay paou un kamon ki gawaahi dengay jo wo karte the."

[Surah Yaseen:36: 65]

Aur farmaaya:

وَيَوْمَ يُحْشَرُ أَعْدَاءُ اللهِ إِلَى النَّارِ فَہُمْ يُوزَعُونَ. حَتّٰى إِذَا مَا جَاؤُوہَا شَہِدَ عَلَيْہِمْ سَمْعُہُمْ وَأَبْصَارُہُمْ وَجُلُودُہُمْ بِمَا كَانُوا يَعْمَلُونَ . وَقَالُوا لِجُلُودِہِمْ لِمَ شَہِدتُّمْ عَلَيْنَا قَالُوا أَنطَقَنَا اللهُ الَّذِىْ أَنطَقَ كُلَّ شَيْءٍ وَّہُوَ خَلَقَكُمْ أَوَّلَ مَرَّةٍ وَّإِلَيْہِ تُرْجَعُونَ﴾

"Aur jis din Allah kay dushman dozaq ki taraf laey jaengay aur un sabko jama kardiya jaega yahan tak keh jab bilkul jahannum kay paas ajaengay tou unpar unkay kaan, unki ankhen aur unki khaalen unke aamaal ki gawaahi dengi- yeh apni khaalon se kahengay keh tumne hamare khilaaf gawaahi kyun di? Wo jawab dain gi keh hamain us Allah ne quwat-e-goyayee ata farmaaye jisne har cheez ko bolnay ki taqat bakhshi hai- Isne tumhain awwal martaba paida kiya aur usi ki taraf tum sab loutaey jaougay."

[Surah Haa Meem Sajdah:41: 19-21]

Isi tarah Hazrat Anas bin Malik(رضي الله عنه) bayan karte hai keh: Ham Rasool Allah(ﷺ) kay paas baithay huay the, is dauraan Aap(ﷺ) hasne lagay- Phir Aap(ﷺ) ne farmaaya: kiya tum jantay ho k main kyun hans raha hon? Hamne kaha: Allah aur uske Rasool(ﷺ) ziyada jantay hain.

Aap(ﷺ) ne farmaaya: main is baat se hans raha hon k qayamat kay din aik banda apnay Rab se kehega: Ae mere Rab! Kiya tu ne mjhe zulm se nahi bachaya? Allah Ta'aala kehega : kyun nahi- Wo kehega: tou main apnay mutalliq apnay gawaah ki gawaahi hi qubool karonga (kisi aur ki nahi karonga-) chunacha Allah Ta'aala uskay muh par mohar laga dega aur uskay a'azaa se kehega: bolo- tou wo bolkar uske aamaal ki gawaahi dengay- Phir Allah Ta'aala usay bolnay ki ijazat dega- Lehaza wo apnay a'azaa se kehega: dur hojaou, dafa hojaou, main duniya mein tumhe bacha bacha kar rakhta tha aur aj tum bhi mere khilaaf gawaahi de rahay ho?'

[Sahih Muslim: 2969]

ZAMEEN KI SHAHADAT AUR MAAL KI SHAHADAT:

Roz-e-Qayamat zameen bhi gawaahi degi aur apni khabren bayan karegi keh kis ne kahan par kiya amal kiya tha? Allah Ta'aala farmaata hai:

﴿يَوْمَئِذٍ تُحَدِّثُ أَخْبَارَہَا . بِأَنَّ رَبَّکَ أَوْحٰی لَہَا﴾

"Is din zameen apni saari khabren bayan kardegi, isliye keh aapkay Rab ne usay hukum diya hoga."

[Surah Zilzal:99: 4-5]

Isi tarah maal bhi gawaahi dega jaise keh : Hazrat Abu Saeed Al Khudri(رضي الله عنه) ka bayan hai keh: Rasool Allah(ﷺ) ne irshad farmaaya:

((إِنَّ ہٰذَا الْمَالَ خَضِرٌ حُلْوٌ ، وَنِعْمَ صَاحِبُ الْمُسْلِمِ ہُوَ لِمَنْ أَعْطٰی مِنْہُ الْمِسْکِیْنَ وَالْیَتِیْمَ وَابْنَ السَّبِیْلِ۔أو كما قال رسول الله صلي الله عليه وسلم ۔وَإِنَّہُ مَنْ یَّأْخُذُہُ بِغَیْرِ حَقِّہٖ کَالَّذِیْ یَأْکُلُ وَلَا یَشْبَعُ وَیَکُوْنُ عَلَیْہِ شَہِیْدًا یَّوْمَ الْقِیَامَۃِ))

"Beshak yeh maal sarsabz aur shadaab aur khush zaiqa hai- aur yeh is musalmaan ka bahetreen saathi hai jo isme se miskeen, yateem, aur musafir par kharch karta hai- aur jo usay najayez tareeqay se hasil karta hai wo us shakhs ki manind hai jo khaaey aur sair na ho- aur yeh qayamat kay din uskay khilaaf gawaahi dega."

[Sahih Al Bukhari: 1465; 2842]

Lihaza maal kay mut'alliq bhi Allah Ta'aala se darna chaheye keh usay jayez aur halal zariye se kamaaye aur jayez taur par kharch karen.

HAR HAR CHEEZ GAWAAHI DEGI:

Hazrat Abu Saeed Al Khudri(رضي الله عنه) se riwayat hai keh: Rasool Allah(ﷺ) ne irshad farmaaya:

((لَا يَسْمَعُ مَدٰى صَوْتِ الْمُؤَذِّنِ جِنٌّ وَّلَا إِنْسٌ وَّلَا شَيْءٌ إِلَّا شَهِدَ لَهُ يَوْمَ الْقِيَامَةِ))

“Jo jin, jo insaan aur jo cheez bhi muazzin ki awaaz ko sunti hai wo uskay haq mein qayamat kay din gawaahi degi.”

[Sahih Al Bukhari: 609]

Is hadees ki dusri riwayat mein hai keh Hazrat Abu Saeed Al Khudri(رضي الله عنه) ne Abdur rahman bin sa'sa Al Ansari ko nasihat ki keh jab tum kisi jungal/sehraa mein ho aur Azaan kaho tou ounchee awaaz se kaho kyunkeh main ne Rasool Allah(ﷺ) se suna tha keh Aap(ﷺ) ne farmaaya:

((لَا يَسْمَعُهُ جِنٌّ وَّلَا إِنْسٌ وَّلَا شَجَرٌ وَّلَا حَجَرٌ إِلَّا شَهِدَ لَهُ))

“Jo jin, jo insaan aur jo darakht aur jo pathar azaan sunta hai wo moazzin kay haq mein gawaahi dega.”

[Ibn Majah: 723]

Lihaza musalmaan bhaiyon! Zara socho hamare har har amal kay mut’alliq gawaah moujood hain jo roz-e-qayamat Allah Ta’aala ki aadaalat mein gawaahi dengay- aur sabse barh kar gawaah khud Allah Rabbul izzat hai jis say koi cheez makhfee nahi.

ANBIYA (عليهم السلام) SE ALLAH KA SAWAL: AUR IS UMMAT KI UNKE HUQOOQ MEIN GAWAAHI:

Hazrat Saeed Al Khudri(رضي الله عنه) se riwayat hai keh: Rasool Allah(ﷺ) ne farmaaya:
Qayamat kay din auk Nabi aega aur uskay saath sirf aik admi hoga, dusra nabi aega aur uskay saath sirf do admi hongay aur aik aur nabi aega aur uskay saath sirf teen afraad hongay- Isi tarah aur Anbiya aengay aur unkay saath issay ziyada afraad hongay ya kam- Chunacha har Nabi se kaha jaega : kiya tum ne apni qoum tak Allah ka paighaam pohancha diya tha?

Wo jawab dega: Ji haan- phir uski qoum ko bulaya jaega aur ussay poocha jaega : kiya usne tumhain Allah ka paighaam pohancha diya tha? Wo kehengay: Nahi- Tou Nabi se kaha jaega : tumhaara gawaah kaun hai?

Wo kehega: Muhammad(ﷺ) aur unki ummat- Phir Ummat-e-Muhammadia (ﷺ) ko bulaya jaega aur ussay sawal kiya jaega keh kiya is Nabi ne apni qoum ko Allah ka paighaam pohancha diya tha? Wo kahengay: ji haan
Allah Ta’aala kahega: tumhain is baat ka kaise pata chala?

Wo kahengay: hamay hamare nabi ne is baat ki khabar di thi kay unse pehle tamam anbiya(عليهم السلام) ne apni apni qoum tak Allah ka paighaam pohancha diya tha- tou ham ne Aap(ﷺ) ki tasdiq ki - phir Aap(ﷺ) ne ye ayat tilawat farmaaye:

وَكَذٰلِكَ جَعَلْنَاكُمْ أُمَّةً وَّسَطًا لِّتَكُوْنُوْا شُهَدَاءَ عَلَى النَّاسِ وَيَكُوْنَ الرَّسُوْلُ عَلَيْكُمْ شَهِيْدًا) ’

“Hamne isi tarah tumhain aadil ummat banaya hai taake tum logon par gawaah hojaou aur Rasool (ﷺ) tum par gawaah hojae’”

[Ibn Majah: 4284]

ZAKAT NA DENAY, KHAYAANAT KARNAY AUR GHADDAARI KARNAY KI SAZA

Hazrat Abu Hurerah(رضي الله عنه) bayan karte hain keh aik din Rasool Allah(ﷺ) ham mein khare huay, Aap ne (maal-e-ghanimat mein) khayanat ka zikar kiya aur uskay mu'amilay (gunah ko) ko bada qarar diya- phir farmaaya: "Main Roz-e-qayamat tum me se kisi shakhs ko is halat mein na paou keh wo aye aur uski gardan par aik ount ho jo bilbila raha ho- phir wo kahe: Ae Allah kay Rasool! Meri madad kijie- tou main kahonga: main tere liye kisi cheez ka malik nahi, main ne tumhain Allah ka deen pohancha diya tha-

Isi tarah main Roz-e-Qayamat tum me se kisi shakhs ko is halat mein na paou keh wo aye aur uski gardan par aik ghora sawar ho jo hanpraha ho phir wo kahe: Ae Allah kay Rasool! Meri madad kijie- tou main kahonga : mein tere liye kisi cheez ka malik nahi, main ne tumhain Allah ka deen pohancha diya tha-

Isi tarah main Roz-e-Qayamat tum me se kisi shakhs ko is halat mein na paou keh wo aye aur uski gardan par aik bakri sawar ho jo meemyaa rahi ho- phir wo kahe: Ae Allah kay Rasool! Meri madad kijie- Tou main kahonga : main tere liye kisi cheez ka malik nahi, main ne tumhain Allah ka Deen pohancha diya tha-

Isi tarah main Roz-e-qayamat tum mai se kisi shakhs ko is halat mein na paou kay wo aye aur uski gardan par aik shakhs sawar ho jo cheekh raha ho- phir wo kahe: Ae Allah kay Rasool ! Meri madad kijie- tou main kahonga : main tere liye kisi cheez ka malik nahi, main ne tumhain Allah ka deen pohancha diya tha.

Isi tarah main Roz-e-qayamat tum mein se kisi shakhs ko is halat mein na paou keh wo aye aur uski gardan par kapron ka bojh lada hua ho- Phir wo kahe : Ae Allah kay Rasool ! Meri madad kijie- tou main kahoonga : main tere liye kisi cheez ka malik nahi, main ne tumhain Allah ka Deen pohancha diya tha-

Isi tarah main Roz-e-Qayamat tum me se kisi shakhs ko is halat mein na paou keh wo aye aur uski gardan par sona chandi lada hua ho- phir wo kahe: Ae Allah kay Rasool ! Meri madad kijie- tou kain kahonga: main tere liye kisi cheez ka malik nahi, main ne tumhain Allah ka deen pohancha diya tha."

[Sahih Al Bukhari: 3073; Sahih Muslim: 1831]

Isi tarah Hazrat Abu Hurerah(رضي الله عنه) bayan karte hain keh: Rasool Allah(ﷺ) ne farmaaya: " Jis shakhs kay paas sona chandi ho aur wo iska haq (zakat) ada na karta ho, qayamat kay din uske liye aag ki takhtiyaan banae jaengi jinhay jahannum ki aag mein garam kiya jaega, phir unaky sath uske pehlu, uski paishaani aur peeth ko daghaa jaega, jab wo takhtiyaan thandi hojaengi tou unhay dobara garam kiya jaega aur usay phir daghaa jaega- aur jab tak bandon kay darmiyaan faisla nahi kardiya jaega uske sath ye saluk bad satoor jaari rahega jabke wo din pachaas hazaar saal kay barabar hoga- phir wo apna rasta dekhega- ya jannat ki taraf ya jahannum ki taraf- Aap(ﷺ) se poocha gaya keh ounton kay mut'aliq kiya irshad hai?

Aap(ﷺ) ne farmaaya: isi tarah ounton ka mu'amila hai keh jo shakhs inka haq ada nahi karta (Zakat nahi nikalta) tou roz-e-qayamat aik intehaayee khula aur wasee maidaan tayyar kiya jaega jahan uske tamam ounton ko unki oulaad samet jinka ye malik tha aur unki zakat ada nahi karta tha jama kiya jaega- phir wo usay apne khuron kay sath rondengay aur apnay muh kay sath kataengay- Jab unme se sab (usay rondte hue) guzar jaengay tou pehla ount phir ajaega aur uskay sath ye saluk is waqt tak jaari rahega jab tak bandon kay darmiyaan faisla nahi hojaega- wo din pachas hazar saal kay barabar hoga- phir wo apna rasta dekhega ya Jannat ki taraf ya jahannum ki taraf..الخ".

[Sahih Muslim: 987]

Jabke Hazrat Abdullah bin Umar(رضی اللہ تعالی عنہما) se riwayat hai keh: Rasool Allah (ﷺ) ne farmaaya:

(إِذَا جَمَعَ اللَّهُ الْأَوَّلِينَ وَالْآخِرِينَ يَوْمَ الْقِيَامَةِ، يُرْفَعُ لِكُلِّ غَادِرٍ لِوَاءٌ، فَيُقَالُ: هٰذِهِ غَدْرَةُ فُلَانِ بْنِ فُلَان)

"Allah Ta'aala jab qayamat kay roz pehlon aur pichlon ko jama. Kardega tou har ghaddaar kay liye aik jhanda buland kiya jaega, phir kaha jaega: ye fulah bin fulah ki ghaddaari hai."

[Sahih Al Bukhari:3118; 6177; Sahih Muslim: 1735]

HOUZ-E-KAUSAR

Nabi kareem(ﷺ) ka houz: Hamare Nabi Kareem(ﷺ) ko qayamat kay din houz-e-kausar ata kiya jaega jiskay ousaaf Aap(ﷺ) ne apni ahadees mubaraka mein bayan farmaaye hain-

1. Hazrat Anas bin malik(رضي الله عنه) bayan karte hai keh: Rasool Allah(ﷺ) hamare sath baithay huay the, Achanak Aap(ﷺ) par Oung taari hogae- phir Aap(ﷺ) ne muskuratay huay apna sar uthaaya- Hamne poocha : Aap kyun muskurarahe hain? Aap(ﷺ) ne farmaaya: Abhi abhi mjhpar aik surat nazil hui hai- phir Aap(ﷺ) ne padha:

﴿بِسْمِ اللّٰہِ الرَّحْمٰنِ الرَّحِیْمِ إِنَّا أَعْطَيْنَاکَ الْکَوْثَرَ . فَصَلِّ لِرَبِّکَ وَانْحَرْ. إِنَّ شَانِئَکَ ہُوَ الْأَبْتَرُ﴾

Phir Aap(ﷺ) ne farmaaya: kiya tumhen maloom hai keh
Al Kausar kiya hai? Hamne kaha: Allah aur uske Rasool Ziyada jantay hain- Tou Aap(ﷺ) ne farmaaya: wo aik naher hai jiska Allah Ta'aala ne mjhse wada kiya hai, ispar khair kaseer moujood hai- aur wo aisa houz hai jispar meri ummat kay log qayamat kay din aengay- iskay bartanon ki ta'daad sitaaron kay barabar hai- phir kuch logon ko peechay dhakelega jaega- tou main kahonga : Ae mere Rab! Ye tou mere ummati hain- tou kaha jaega : Aap nahi jantay keh unho ne Aap kay ba'ad deen mein kiya kiya naey kaam ijaad kiye the."

[Sahih Muslim: 400]

Lihaza ham par lazim hai keh ham aise kamon se bachay jinhain deen mein ijaad kiya gaya hai aur jo Rasool(ﷺ) ki sahih ahadees se aur Sahaba kiraam(رضی اللہ عنہم) kay ta'amool se sabit nahi hain-

Aur Hazrat Abu Zar(رضي الله عنه) bayan karte hain keh main ne kaha: Ae Allah kay Rasool! Houz kay bartan kiya hain? Tou Aap(ﷺ) ne farmaaya :

((وَالَّذِی نَفْسُ مُحَمَّدٍ بِیَدِہٖ لَآنِیَتُہٗ أَکْثَرُ مِنْ عَدَدِ نُجُوْمِ السَّمَائِ وَکَوَاکِبِہَا فِیْ اللَّیْلَۃِ الْمُظْلِمَۃِ الْمُصْحِیَۃِ، آنِیَۃُ الْجَنَّۃِ مَنْ شَرِبَ مِنْہَا لَمْ یَظْمَأْ آخِرَ مَا عَلَیْہِ، یَشْخَبُ فِیْہِ مِیْزَابَانِ مِنَ الْجَنَّۃِ مَنْ شَرِبَ مِنْہُ لَمْ یَظْمَأْ، عَرْضُہٗ مِثْلُ طُوْلِہٖ، مَا بَیْنَ عَمَّانَ إِلٰی أَیْلَۃَ، مَاؤُہٗ أَشَدُّ بَیَاضًا مِنَ الثَّلْجِ وَأَحْلٰی مِنَ الْعَسَلِ))

"us zaat ki qasam jiske haath mein Muhammad(ﷺ) ki jaan hai! Iske bartan un sitaaron se ziyada hain jo tarik aur be abar (saaf) raat mein hotay hain, wo jannat kay bartan hain- jo shakhs unse piyega usay phir kabhi piyaas nahi lagegi- Isme jannat kay do parnaalay beh rahe hongay- jo shakhs aik bar is pani ko peelega usay kabhi piyaas nahi lagegi- Uski choraee iski lambaee kay barabar hai jo itni hai jitni (عمان) aur (ایلی) kay darmiyaan hai- iska pani baraf se ziyada safed aur shehed se ziyada meetha hoga."

[Sahih Muslim: 2300]

Isi tarah Hazrat Abdullah bin Amr bin al aas (رضي الله عنه) bayan karte hain keh Rasool kiraam(ﷺ) ne farmaaya:

شَہْرٍ،وَزَوَايَاهُ سَوَائٌ،وَمَاؤُهُ أَبْيَضُ مِنَ الْوَرِقِ، وَرِيْحُہُ أَطْيَبُ مِنَ الْمِسْکِ،کِيْزَانُہُ کَنُجُوْمِ السَّمَائِ ،مَنْ وَرَدَ فَشَرِبَ مِنْہُ لَمْ يَظْمَأْ بَعْدَهُ أَبَدًا))

"Mera houz aik maah ki musafat kay baraber lamba hai aur uskay kinaara baraber hain (yani uski choraee uski lambaee kay baraber hai.)
Aur uska pani chandi se ziyada safed hai, iski khushboo kastoori ki khushboo se ziyada achi hai aur uskay abkhuray (bartan) asmaan kay sitaaron ki tarah bohat ziyada hain- jo shakhs ispar aega aur aik bar isme se peelega wo iskay ba'ad kabhi piyaasaa nahi hoga."

[Sahih Al Bukhari: 6579; Sahih Muslim: 2292]

Isi tarah Hazrat Ibn umar(رضي الله عنه) bayan karte hain keh: Rasool Allah(ﷺ) ne farmaaya:

((اَلْکَوْثَرُ نَہْرٌ فِیْ الْجَنَّةِ حَافَتَاهُ مِنْ ذَہَبٍ وَمَجْرَاهُ عَلَی الدُّرِّ وَالْيَاقُوْتِ، تُرْبَتُہُ أَطْيَبُ مِنَ الْمِسْکِ وَمَاؤُهُ أَحْلٰی مِنَ الْعَسَلِ وَأَبْيَضُ مِنَ الثَّلْجِ))

"Al kausar jannat mein aik naher hai jiske kinaare sonay kay aur uskay behnay kay raste motiyon aur yaqut kay hain- Uski mitti kastoori se ziyada achi hai aur uska pani shehed se ziyada meetha aur baraf se ziyada safed hai."

[Tirmidhi: 3361]

Jabke Hazrat Asma binte Abu Bakr(رضي الله عنها) se riwayat hai keh Rasool Allah(ﷺ) farmaaye:

((إِنِّیْ عَلَی الْحَوْضِ حَتّٰی أَنْظُرَ مَنْ يَرِدُ عَلَیَّ مِنْکُمْ،وَسَيُؤْخَذُ نَاسٌ دُوْنِیْ فَأَقُوْلُ:يَا رَبِّ مِنِّیْ وَمِنْ أُمَّتِیْ ! فَيُقَالُ : أَمَا شَعُرْتَ مَا عَمِلُوْا بَعْدَکَ ؟ وَاللّٰہِ مَا بَرِحُوْا بَعْدَکَ يَرْجِعُوْنَ عَلٰی أَعْقَابِہِمْ))

"Beshak mein houz par rahonga yahan tak keh mein dekhonga keh tum mein se kaun mere houz par aataa hai- kuch logon ko mjhe se dur kardiya jaega- main kahonga: Ae mere Rab! Yeh tou mjhse aur meri ummat se hain! Tou kaha jaega: kiya apko maloom nahi keh unho ne Aapke ba'ad kiya kiya? Allah ki qasam! Yeh to wo hain jo apkay ba'ad murtad hogae the."

[Sahih Muslim: 2293]

MEEZAN BAR HAQ HAI

Roz-e-qayamat wazan bar haq hai jaise ke Allah Ta'aala ka farmaan hai:

﴿وَالْوَزْنُ يَوْمَئِذٍ الْحَقُّ فَمَنْ ثَقُلَتْ مَوَازِيْنُهُ فَأُوْلٰئِکَ ہُمُ الْمُفْلِحُوْنَ. وَمَنْ خَفَّتْ مَوَازِيْنُهُ فَأُوْلٰئِکَ الَّذِيْنَ خَسِرُوْا أَنْفُسَہُمْ بِمَا كَانُوْا بِآيَاتِنَا يَظْلِمُوْنَ﴾))

"Aur is roz wazan bhi bar haq hai, phir jis shakhs ka palla bhaari hoga so aise log kamyaab hongay- aur jis shakhs ka palla halka hoga So wo yeblog hongay jinho ne apna nuqsaan karliya basabab iske keh hamari aayaaton kay sath zulm karte the."

[*Surah Ar'af*:07: 8-9]

ا:﴿وَنَضَعُ الْمَوَازِيْنَ الْقِسْطَ لِيَوْمِ الْقِيَامَةِ فَلاَ تُظْلَمُ نَفْسٌ شَيْئًا وَإِنْ كَانَ مِثْقَالَ حَبَّةٍ مِّنْ خَرْدَلٍ أَتَيْنَا بِهَا وَكَفٰى بِنَا حَاسِبِيْنَ﴾

"Qayamat kay din ham theek theek tolnay walay tarazoo rakhengay, phir kisi par kuch bhi zulm na kiya jaega- aur agar aik rai kay danay kay baraber bhi koi amal halka hoga tou usay ham samne laengay- aur ham hisab lenay ke liye kafi hain."

[*Surah Anbiya*:21: 47]

Hazrat Ayesha(رضی اللہ عنہا) se riwayat hai keh: aik shakhs aaya aur usne Rasool Allah(ﷺ) kay samne baithkar Aap(ﷺ) se kaha : Ae Allah kay Rasool! Mere kuch ghulam hain jo mjhse jhoot bolte hain, mere maal mein khayanat karte hain aur meri nafarmaani karte hain- main unhay gaaliyaan deta hon aur maarta bhi hon- tou unke mu'talliq mere sath kiya saluk kiya jaega? Aap(ﷺ) ne farmaaya:

((يُحْسَبُ مَا خَانُوْکَ وَعَصَوْکَ وَکَذَبُوْکَ،وَعِقَابُکَ إِيَّاہُمْ،فَإِنْ کَانَ عِقَابُکَ إِيَّاہُمْ بِقَدْرِ ذُنُوْبِہِمْ کَانَ کَفَافًا،لَا لَکَ وَلَا عَلَيْکَ،وَإِنْ کَانَ عِقَابُکَ دُوْنَ ذُنُوْبِہِمْ کَانَ فَضْلًا لَکَ،وَإِنْ کَانَ عِقَابُکَ فَوْقَ ذُنُوْبِہِمْ أُقْتُصَّ لَہُمْ مِنْکَ الْفَضْلُ))

"Unki khayanat, nafarmaani aur jo unho ne tujhse jhoot bola aur jitni tu ne unhay saza di , Us sabka hisab kiya jaega- agar teri saza unke ghaltiyon kay baqadr hui tou mu'amila barabar hojaega- na ussay tumhain koi faida hoga aur na nuqsaan- aur agar teri saza unki ghaltiyon kay muqablay mein kam hui tou tujhe unpar fazilat hasil hogi- aur agar teri saza unki ghaltiyon se ziyada nikli tou tujhse ziyadati ka badla liya jaega."

MEEZAN BAR HAQ HAI

Yeh shakhs aik taraf hokar ronay laga- tou Rasool Allah(ﷺ) ne farmaaya : kiya tu ne kitab Allah mein ye Ayat nahi parhi:

﴿وَنَضَعُ الْمَوَازِيْنَ الْقِسطَ لِيَوْمِ الْقِيَامَةِ فَلاَ تُظْلَمُ نَفْسٌ شَيْئًا ﴾

"Qayamat kay din ham theek theek tolnay walay tarazoo rakhengay, phir kisi par kuch bhi zulm na kiya jaega."

[*Surah Anbiya*:21: 47]

Is shakhs ne kaha: Allah ki qasm Ae Allah kay Rasool! Mere khayal mein mere aur unke liye yehi behtar hai keh main unhay chor don- main apko gawah banakar keheta hon keh aj ke ba'ad yeh sab azaad hain."

[*Tirmidhi*: 3165]

Aur Hazrat Abdullah bin Amr bin al aas(رضي الله عنه) se riwayat hai keh: Rasool Allah(ﷺ) ne farmaaya:

"Beshak Allah Ta'aala meri ummat kay aik admi ko qayamat kay din tamam logon kay samne laeyga- (Ibn majah ki riwayat mein hai keh unchi awaaz kay sath uska naam pukara jaega) Phir uske samne ninnyanway(99) register kholdiye jaengay- unme se har register hadd-e-nigah tak phaila hua hoga- Phir Allah Ta'aala usay poochega: kiya tum un gunaahon mein se kisi ka inkaar karsakte ho? Kiya meri taraf se muqarrar kiye huey tumhaare aamaal ko likhne walay nigraanon ne tujh par zulm kiya hai? Wo kahega: Nahi Ae mere Rab! Allah Ta'aala kahega : tou kiya tumhaare paas koi uzar hai? Wo kahega: Nahi Ae mere Rab! Allah Ta'aala kahega: kyun nahi- Hamare paas teri aik naiki moujood hai jiski wajah se aj tujh par zulm nahi kiya jaega- phir uske liye card nikala jaega jisme likha hoga:

((أَشْهَدُ أَنْ لَّا إِلٰهَ إِلَّا اللّٰهُ وَأَنَّ مُحَمَّدًا عَبْدُهُ وَرَسُوْلُهُ))

"Phir Allah Ta'aala kehega : ao aj apnay aamaal ka wazan dekhlo- wo kahega: Ae mere Rab! Ye card in registaron kay muqablay mein kiya haisiyat rakhta hai? Kaha jaega: tujh par zulm nahi kiya jaega- phir registaron ko tarazo kay aik pallay mein rakh diya jaega aur card ko dusre pallay mein- Chunacha registaron wala palla upar uthjaega aur card wala palla neche jhook jaega- isliye ke Allah kay naam kay muqablay mein koi cheez ziyada wazani nahi hosakti."

[*Tirmidhi*: 2639]

Is admi ne 99 register bharnay tak kufr-o-shirk aur gunaahon ki zindagi guzari, phir akhir mein kalme tawheed parhkar wafaat pae- Jo uski maghfirat ka sabab bangaya- Rasool Allah(ﷺ) ka irshad hai keh :

((إِنَّ الْإِسْلَامَ يَہْدِمُ مَا كَانَ قَبْلَہُ))

"Islam issay pehle kay gunaahon ko mita deta hai."

[Sahih Muslim: 121]

Yaad rahe k kafir kay aamaal ka bhi wazan kiya jaega chunacha uske kufr aur uski buraiyon ko aik pallay mein aur uski naikiyon (maslan: Sila rahemi, Logon se hamdardi aur ghulamon ko azaad karna wagerah) ko dusre pallay mein rakha jaega- phir kufr aur buraiyon wala palla bhaari hojaega jiski bina par wo jahannum kay azaab ka mustahiq qarar paeyga-
Albatta uske ba'az naikiyon ki bina par uske azaab mein takhfeef kardi jaegi jaisa k Abu Talib kay baare mein Rasool Allah(ﷺ) se poocha gaya ke wo tou unki hifazat aur madad kiya karte the tou unka anjaam kiya hoga?

Aap(ﷺ) ne farmaaya, : Haan, main ne unhay jahannum kay sakht azaab mein mubtelah paya lekin mere sath Hue saluk ki bina par unkay azaab mein takhfeef kardi gae- agar main na hota tou unhay jahannum kay sabse nkchle gaddhay mein daldiya jaata."

[Sahih Al Bukhari: 3883]

Aur Hazrat Ayesha(رضی اللہ عنہا) ne Aap(ﷺ) se Abdullah bin jiddaan kay baare mein poocha aur Aapko bataaya ke wo jahiliyat mein sila rehmi kiya karta tha aur miskeenon ko khaana khilata tha- tou kiya ye aamaal uske liye nafa bakhs sabit hongay? Aap(ﷺ) ne farmaaya: Nahi, isliye k usne kabhi ye nahi kaha tha

((رَبِّ اغْفِرْ لِیْ خَطِیْئَتِیْ یَوْمَ الدِّیْنِ))

"Ae mere Rab ! Meri khataou ko roz-e-qayamat mu'aaf kardena."

[Sahih Muslim: 212]

Issay sabit hua k kafir ki naikiyaan' naikiyaan shumar nahi hongi aur uske liye unka hona na hona baraber hoga, lekin unhay tarazoo mein zarur rakha jaega - Iski taeed Allah Ta'aala kay is farmaan se bhi hoti hai:

﴿قُلْ ہَلْ نُنَبِّئُكُم بِالْأَخْسَرِينَ أَعْمَالًا . الَّذِينَ ضَلَّ سَعْيُہُمْ فِی الْحَيَاةِ الدُّنْيَا وَہُمْ يَحْسَبُونَ أَنَّہُمْ يُحْسِنُونَ صُنْعًا.
أُولَٰئِکَ الَّذِينَ كَفَرُوا بِآيَاتِ رَبِّہِمْ وَلِقَائِہِ فَحَبِطَتْ أَعْمَالُہُمْ فَلَا نُقِيمُ لَہُمْ يَوْمَ الْقِيَامَةِ وَزْنًا﴾

"Aap kehdijie ke kiya ham tumhain khabr dain ke (is din) aamaal kay aitebaar se sabse ziyada ghaatay mein kaun hoga? Wo hai jinki duniyavi zindagi ki tamam tar koshishen bekaar hogain aur wo isi gumaan mein rahega ke wo bohat achay kaam kar rahe hain- yehi wo log hai jinho ne apnay Rabb ki aayaaton aur ussay mulaqaat se kufr kiya-

Isliye unkay aamaal ghaarat hongay- pas qayamat kay roz ham unka koi wazan qayem na karengay."

*[Surah Kahf:*18: 103-105]

ULEMA-E-KIRAAM(رحمه الله) KA KEHENA HAI : QAYAMAT KAY DIN LOGON KAY TEEN TABQAY HONGAY:

1. Muttaqee aur parhezgaar log jinhon ne kabeerah gunaah nahi kiye hongay.

2. Wolog jinho ne (shirk kay alawah digar) kabeerah gunaah ka irtekaab kiya hoga-

3. Teesra tabqa kuffar-o-munafiqeen aur mushrikeen ka hoga.

Chunacha muttaqee logon kay tarazoo bhaari hojaega aur unhay jannat mein dakhil kardiya jaega (Allah Ta'aala hamain bhi isi tabqay mein shamil karde-) Dusre tabqay kay logon kay aamaal ka wazan hoga, phir hosakta hai ke unkay naik aamaal ka wazan ziyada ho jaey jispar unhain jannat mein bhej diya jaega aur hosakta hai ke unki buraiyon ka wazan ziyada hojae jispar unhay jahannum mein bhejdiya jaega, lekin ba'ad mein Shafa'at ki wajah se unhay bhi jahannum se nikal kar jannat mein dakhil kardiya jaega- aur ho sakta hai ke unki naikiyaan aur buraiyaan wazan mein barabar hojaen tou ye Ahl-e-Aaraaf hongay- yani jannat aur dozakh kay darmiyaan aik muqam par hongay aur unhain sabse akhir mein jannat mein dakhil kiya jaega jaisa ke Hazrat Ibn Masood(رضي الله عنه) se marwi hai k jahan tak kuffar aur mushrikeen-o-munafiqeen ka talluq hai tou unkay tarazoo mein naik Aamaal wala palla intihaayee halka hoga aur buraiyon wala palla bhaari hoga- isliye unhay Allah Ta'aala jahannum mein daldega-
wal iyaaz billah

In dalaiyl ki bina par ye kehna bajaa hoga ke meezaan bar haq hai, Albatta wazan tamam logon kay aamaal ka nahi hoga balke kuch khush naseeb issay mustasnaa hongay jaisa k hadees mein hai ke Roz-e-qayamat Rasool Allah(ﷺ) se kaha jaega : Apni ummat kay un logon ko alag kardo jinpar hisab wajib nahi hai.

MEEZAAN KO BHAARI KARNAY WALAY AAMAAL

Hazrat Abu Darda(رضي الله عنه) bayan karte hai k Rasool Alah(ﷺ) ne irshad farmaaya:

((أَفْضَلُ شَيْءٍ فِىْ الْمِيْزَانِ يَوْمَ الْقِيَامَةِ الْخُلُقُ الْحَسَنُ))

“Roz-e-qayamat meezan mein sabse bhaari ‘Acha Akhlaaq’ hoga.”

[*Ahmad*: 27536; 27595; *Ibn Hibban*: 2/230]

Jabke Hazrat Abu Hurerah(رضي الله عنه) ka bayan hai ke Rasool Allah(ﷺ) ne irshad farmaaya:

((كَلِمَتَانِ حَبِيْبَتَانِ إِلَى الرَّحْمٰنِ ،خَفِيْفَتَانِ عَلَى اللِّسَانِ،ثَقِيْلَتَانِ فِىْ الْمِيْزَانِ :سُبْحَانَ اللّٰہِ وَبِحَمْدِہٖ ،سُبْحَانَ اللّٰہِ الْعَظِيْمِ))

“Do kalme Allah Ta’aala ko intihaayee mehboob hain: Wo zuban par halke aur meezaan mein bohat bhaari hai: aur wo hain:

سُبْحَانَ اللّٰہِ وَبِحَمْدِہٖ ، سُبْحَانَ اللّٰہِ الْعَظِيْمِ۔ “

[*Sahih Al Bukhari*: 7563]

ROZ-E-QAYAMAT HAR UMMAT APNAY MABOOD KAY PEECHAY JAEGI

Hazrat Abu Hurerah(رضي الله عنه) bayan karte hain keh kuch logon ne Rasool Allah(ﷺ) se poocha keh kiya ham qayamat kay roz apnay Rab ko dekh sakhengay?

Aap(ﷺ) ne farmaaya: Jis dopaher ko asmaan par koi badal na ho, kiya usme tumhen suraj ko dekhne mein koi shak-o-shuba hosakta hai"? Unho ne kaha nahi-

Aap(ﷺ) ne farmaaya: "Aur jis choudhwi raat ko asmaan par baadal na hon, kiya usme tumhen chand ko dekhne mein koi shak-o-shuba hosakta hai? Unho ne kaha nahi-

Aap(ﷺ) ne farmaaya: "Is zaat ki qasam jiske haath mein meri jaan hai! Tumhen apnay Rab ko dekhne mein bhi kisi qisam ka shak-o-shuba nahi hoga- Allah Ta'aala logon ko Roz-e-Qayamat jama farmaaega- phir kehega: Jo jiski pooja karta tha wo aj usi kay peeche chala jaey- Suraj kay poojaari suraj ki ittibah karengay, Chand kay poojaari chand ki pairvi karengay, Taghooton kay poojaari taghooton kay peechay chale jaengay aur phir sirf ye ummat baaqi rahejaegi jisme uskay munafiq bhi hongay- Tou Allah Ta'aala unkay paas us surat mein aega jisay wo nahi pahechante hongay- Phir Allah Ta'aala kahega: main tumhaara Rab hon-

Wo kahengay: Ham tujh se Allah ki panha chahatay hain aur ham yahin apni jagah par thairay rahengay yahan tak ke hamara Rab hamare paas ajaey-
Jab hamara Rab hamare paas aega tou ham usay pehchan lengay- Chunacha Allah Ta'aala unkay paas unki jaani pehchaani surat mein aega aur kahega: Main tumhaara Rab hon-

Wo kahengay aap hamare Rab hain- phir wo usi kay peechay chal parhingay- aur pul siraat ko jahannum ki peet par rakha jaega- phir main aur meri ummat sab se pehle usay uboor karengay- (yaad rahe ke) us din Rasoolon kay ilawah aur koi shakhs guftagu nahi kar sakega aur us din paighambar bhi ye Dua kar rahe hongay:

(اَللّٰهُمَّ سَلِّمْ سَلِّمْ)

"Ae Allah! Tu hi hamain salamati dey aur tu hi hamain aman o aamaan ata farmaa."

Aur Jahannum mein lohay kay honk aise hongay jisay Sa'adaan (aik kantay daar darakhat) par bohat ziyada kantay hotay hain- Wo kitnay baray hongay ye sirf Allah Ta'aala ko maloom hai- ye hook logon ko unkay aamaal kay mutabiq uchak lengay- phir unme se kaey log tou halakat kay garhon mein chalay jaengay aur kuch log un hoonkon se najaat paakar pul siraat ko uboor kar jaengay."

[Sahih Al Bukhari: 6573]

PUL SIRAAT PAR GUZARNA

Hazrat Abu Hurerah(رضي الله عنه) bayan karte hai keh Rasool Allah(ﷺ) ne farmaaya:

"....Chunacha Wo Muhammad(ﷺ) kay paas aengay aur Aap(ﷺ) ko (shafa'at ki) ijazat di jaegi- Phir amanat aur Rehem ko bheja jaega jo pul siraat kay dawy baey khare hojaengay- Phir (log pul siraat par se guzarna shuru karengay) Chunacha sab se pehla shakhs bijli ki si tezi kay sath guzar jaega."

Main (Abu Hurerah(رضي الله عنه)) ne poocha: Mere maa baap aap par qurbaan hon, koi cheez bijli ki si tezi kay sath bhi guzarsakti hai? Aap(ﷺ) ne farmaaya : "kiya tum ne (Asmaan par) bijli ko nahi dekha, kaise wo tezi kay sath jaati hai aur palak jhapaktay hi wapis aati hai!"

Phir dusra admi hawa ki tarah tezi kay sath guzar jaega.
Phir teesra admi parinday ki udhaan aur (Taqat war) mardon kay dornay ki tarah guzar jaega- yeh sab apnay apnay aamaal kay mutabiq wahan se guzrengay aur tumhaara Nabi(ﷺ) pul siraat par khaara kehe raha hoga: (Ya Rabb! سَلِّمْ سَلِّمْ ! يَا رَبِّ) "Ae mere Rab! Tu hi salamati dey aur tu hi mehfooz farmaa." Yahan tak ke bandon kay aamaal ajiz ajaengay- Aur yahan tak ke aik admi aisa aega jo ghasit ghasitbkar hi chalne kay qabeel hoga- pul siraat kay kinaaron par lohay kay hook latkay huay hongay jinhain baaz logon ko pakarnay aur uchak lenay ka hukm diya gaya hoga- lihaza wahan se guzarnay walon mein se kuch tou kharaashay wagerah lagnay kay ba'ad nijat paakar usay uboor karjaengay aur kaey logon ka jism tukray tukray hojaega aur wo jahannum mein girjaengay."

Phir Hazrat Abu Hurerah(رضي الله عنه) ne kaha : is zaat ki qasam jiske haath mein Abu hurerah ki jaan hai! Jahannum ki gehraee sattar saal ki musafat kay baraber hai."

[Sahih Muslim: 195]

Jabke Hazrat Umme Mubashir(رضى الله عنها) bayan karti hain k Rasool Allah(ﷺ), Hazrat Hafsa(رضى الله عنها) kay paas the aur Aap(ﷺ) ne irshad farmaaya :

((لَا يَدْخُلُ النَّارَ إِنْ شَاءَ اللّٰهُ مِنْ أَصْحَابِ الشَّجَرَةِ أَحَدٌ الَّذِيْنَ بَايَعُوْا تَحْتَهَا))

"As'hab shajarah (Darakht walon) mein se jinho ne darakht kay neechay baeet ki thi koi shakhs jahannum mein dakhil nahi hoga."
Tou Hazrat Hafsa(رضى الله عنها) ne Allah kay Rasool(ﷺ) se poocha : Allah Ta'aala kay is farmaan ka kiya matlab hai:

﴿وَإِنْ مِّنْكُمْ إِلَّا وَارِدُہَا﴾

[Surah Maryam:19: 71]

“Tum mein se har aik wahan zarur warid honay wala hai”?
Tou Aap(ﷺ) ne farmaaya: tumne ussay agli ayat nahi padhi:

﴿ثُمَّ نُنَجِّى الَّذِيْنَ اتَّقَوْا﴾
[Surah Maryam:19: 72]

“Phir ham parhezgaaron ko bacha lengay.

[Sahih Muslim: 2496]

Aur Hazrat Abu Hurerah(رضي الله عنه) bayan karte hai ke: Rasool Allah(ﷺ) ne farmaaya:
Kisi musalmaan kay teen bachay marjaey (aur wo unpar sabr ka muzaherah kare) tou usay dozakh ki aag nahi chuwegi, haan sirf qasam ko poora karnay ke liye.”

[Sahih Al Bukhari: 6656]

Qasam ko poora karne se murad kiya hai? Iske mut’alliq Imaam Nawawi(رحمه الله) ne muhadiseen kay muta'addid aqwaal sharah muslim mein naqal kiye hain- inme se aik qawl ye hai ke issay murad Allah Ta’aala ka ye farmaan hai:

﴿وَإِنْ مِّنْكُمْ إِلَّا وَارِدُہَا﴾

“Tum mein se har aik wahan zarur warid hone wala hai.”

[Surah Maryam:19: 71]

Wallahu alam.

AIK AUR PUL SIRAAT....JANNAT AUR DOZAKH KAY DARMIYAAN AKHIRAT MEIN DO PUL SIRAAT HONGAY-

Aik Pul siraat wo hoga jispar se tamam Ahl-e-maheshar ko guzarna hoga sivae un logon kay jo baghair hisab kay Jannat mein dakhil hongay- Usi tarah wo log bhi jinko jahannum ki aik gardan pakar legi aur jahannum mein phenk degi- Lehaza jo log is pul siraat ko uboor kar jaengay aur wo sirf momineen hongay jinkay mutalliq Allah Ta’aala ko maloom hoga ke agar unse qasas liya gaya tou unki naikiya khatam nahi hongi unhay dusre pul siraat par rok liya jaega jahan unkay darmiyaan huqooq ul ibaad ka qasas liya jaega- aur un logon mein se koi bhi aisa nahi hoga jisay wapis jahannum mein bheja jaega kyunkeh wo pehle pul siraat ko uboor karchukay hongay jo ain jahannum kay upar hoga- aur jinkay mutalliq Allah Ta’aala ne faisla kardiya hoga ke unhay jahannum mein dalna hai tou wo is pehle pul siraat ko hi uboor nahi kar sakengay aur ispar se guzartay huay wo jahannum mein gir jaengay.

Hazrat Abu Saeed Al Khudri(رضی اللہ عنہ) se riwayat hain ke: Rasool Allah(ﷺ) ne farmaaya:

((يَخْلُصُ الْمُؤْمِنُوْنَ مِنَ النَّارِ فَيُحْبَسُوْنَ عَلٰى قَنْطَرَةٍ بَيْنَ الْجَنَّةِ وَالنَّارِ، فَيُقْتَصُّ لِبَعْضِهِمْ مِنْ بَعْضٍ مَظَالِمُ كَانَتْ بَيْنَهُمْ فِى الدُّنْيَا حَتّٰى إِذَا هُذِّبُوْا وَنُقُّوْا أُذِنَ لَهُمْ فِىْ دُخُوْلِ الْجَنَّةِ))

"Momin jahannum se bachkar jannat o dozakh kay darmiyaan banay huay aik pul par pohanchengay jahan unhay rok liya jaega aur unkay un huqooq ka faisla kiya jaega jo duniya mein unkay darmiyaan wajib ul adaa the- yahan tak ke jab unhay (gunaahon se aur bandon kay huqooq se) bilkul saaf aur bari kardiya jaega tou unhay Jannat mein dakhil honay ki ijazat de di jaegi."

[Sahih Al Bukhari: 2440; 6535]

MUWAHHIDUN MEIN SE JO SHAKHS JAHANNUM MEIN DAKHIL HOGA USAY SHAFA'AT KAY ZARIYE NIKAL LIYA JAEGA

Pul siraat par se guzartay huay jo muwahhid momineen apnay gunaahon ki wajah se jahannum mein jaa girengay unke muta'lliq Allah Ta'aala ki ijazat se shafa'at karnay walay shafa'at karengay aur unhay jahannum se nikal kar jannat mein dakhil kardiya jaega- Shafa'at karne walon mein sab se pehle Rasool Allah(ﷺ) Shafa'at karengay-

Jaisa keh Hazrat Anas (رضي الله عنه) ka bayan hain keh Rasool Allah(ﷺ) ne irshad farmaaya:

((اِنْطَلِقْ،فَمَنْ كَانَ فِىْ قَلْبِہٖ مِثْقَالُ حَبَّۃٍ مِّنْ بُرَّۃٍ أَوْ شَعِيْرَۃٍ مِنْ إِيْمَانٍ فَأَخْرِجْہُ مِنْہَا))

"Jaaen aur dekhen jis shakhs kay dil mein gandum ya joaun kay daanay kay baraber imaan ho usay jahannum se nikal lain."
Chunacha main jaounga aur usi tarah karonga- Phir apnay Rab Ta'aala kay paas wapis loutonga aur uski tareefain karonga- Phir uskay samnay Sajda raiz hojounga- phir mjhe kaha jaega:

(يَا مُحَمَّدُ ! إِرْفَعْ رَأْسَکَ وَقُلْ يُسمَعْ لَکَ ، وَسَلْ تُعْطَ ، وَاشْفَعْ تُشَفَّعْ)

"Ae Muhammad(ﷺ)! Apna sar uthaaeye aur baat karen, aapki baat suni jaegi- Aap sawal karen, apka sawal poora kiya jaega- aur aap Shafa'at karen, aapki shafa'at qubool ki jaegi."

Chunacha main kahonga:

(يَا رَبِّ أُمَّتِىْ أُمَّتِىْ)
"Ae mere Rab! Meri Ummat, Meri Ummat." Tab mjhe kaha jaega:

((اِنْطَلِقْ،فَمَنْ كَانَ فِىْ قَلْبِہٖ مِثْقَالُ حَبَّۃٍ مِّنْ خَرْدَلٍ مِنْ إِيْمَانٍ فَأَخْرِجْہُ مِنْہَا))

"Jaaen aur dekhen jis shakhs kay dil mein rayee kay danay kay baraber bhi imaan ho usay jahannum se nikal lain."
Lihaza main jaounga aur usi tarah karonga- phir Apnay Rab Ta'aala kay paas wapis loutonga aur uski tareefain karunga- phir uskay samne sajda raiz hojoungay- phir mjhe kaha jaega:

(يَا مُحَمَّدُ ! إِرْفَعْ رَأْسَکَ وَقُلْ يُسمَعْ لَکَ ، وَسَلْ تُعْطَ ، وَاشْفَعْ تُشَفَّعْ)

"Ae Muhammad(ﷺ)! Apna sar uthaaeye aur baat karen, aapki baat suni jaegi- Aap sawal karen, apka sawal poora kiya jaega- aur aap Shafa'at karen, aapki shafa'at qubool ki jaegi."

Chunacha main kahonga: Mjhe har us shakhs kay baare mein Shafa'at karnay ki ijazat dain jisne (لا إله إلا اللہ) parha- Allah Ta'aala kehega: Uska apko ikhtiyar nahi hai lekin meri izzat ki qasm! Meri badaee ki qasm! Meri azmat ki qasm! Aur meri kibraee ki qasm! Main zarur bil zarur us shakhs ko jahannum se nikal doonga jisne "La ilaha illallah" padha."

[Sahih Al Bukhari: 7510]

نشر الرسائل الدينية
Islamic Messages Sharing

NABI KAREEM(ﷺ) KI SHAFA'AT KAY SABSE ZIYADA MUSTAHIQ KAUN?

Hazrat Abu Hurerah(ﷺ) ka bayan hai ke main ne Rasool Allah(ﷺ) se poocha: Qayamat kay din logon mein sabse bada khush naseeb kaun hoga jiske haq main Aap shafa'at karengay?
Aap(ﷺ) ne jawab diya :

((لَقَدْ ظَنَنْتُ يَا أَبَا ہُرَيْرَةَ أَنْ لَّا يَسْأَلَنِیْ عَنْ ہٰذَا الْحَدِيْثِ أَحَدٌ أَوْلٰی مِنْکَ لِمَا رَأَيْتُ مِنْ حِرْصِکَ عَلَی الْحَدِيْثِ،أَسْعَدُ النَّاسِ بِشَفَاعَتِیْ يَوْمَ الْقِيَامَةِ :مَنْ قَالَ:لَا إِلٰہَ إِلَّا اللّٰہُ خَالِصًا مِّنْ قِبَلِ نَفْسِہٖ))

"Ae Abu Hurerah(رضي الله عنه) ! Mjhe yaqeen tha ke is baare mein tumbhi sawal karogay kyunkeh tumhen ahadees sunnay ka ziyada shouq rehta hai- (Tou suno) qayamat kay din meri shafa'at ka sabse ziyada haq daar wo hoga jisne apnay dil ki gehraaeeyon se aur ikhlaas kay sath "La ilaha illallah" kaha."

Aur Hazrat Awf bin malik(رضي الله عنه) ka bayan hai keh: Rasool Allah(ﷺ) ne irshad farmaaya:

((أَتَانِیْ آتٍ مِنْ عِنْدِ رَبِّی فَخَيَّرَنِی بَيْنَ أَنْ يَّدْخُلَ نِصْفُ أُمَّتِی الْجَنَّةَ وَبَيْنَ الشَّفَاعَةِ،فَاخْتَرْتُ الشَّفَاعَةَ،وَہِیَ لِمَنْ مَاتَ لَا يُشْرِکُ بِاللّٰہِ شَيْئًا))

"Mere paas mere Rab Ta'aala ki taraf aik aanay wala aaya aur usne mjhe ikhtiyaar diya keh main ya tou apni adhi ummat kay jannat mein janay razi hojaou ya Roz-e-Qayamat shafa'at karon- Tou main ne shafa'at ko chun liya hai aur meri shafa'at har aise shakhs kay liye hogi jiski maut is halat mein aegi keh wo Allah Ta'aala kay sath kisi ko shareek nahi thairata tha."

[Tirmidhi; Ibn Majah: 5600: وصححه الألبانی فی تخریج المشکاة]

In dono ahadees se sabit hota hai ke Roz-e-qayamat Rasool Allah(ﷺ) ki shafa'at sirf muwahhidun ko jinho ne Apni zindagi mein Allah kay saath shirk nahi kiya hoga naseeb hogi- Lihaza agar ham ye chahatay hai ke hamain Nabi kareem(ﷺ) ki shafa'at naseeb ho to hamain maut aane tak apna daman shirk se paak rakhna hoga.

NABI KAREEM(ﷺ) KAY ALAWAH MOMINEEN BHI SHAFA'AT KARENGAY:

Hazrat Abu Saeed khudri(رضي الله عنه) se riwayat hai ke : Rasool Allah(ﷺ) ne farmaaya:
"Rahay jahannum walay jo iskay ahl hain tou wo jahannum mein na marengay aur na zinda rahengay, lekin kuch log aise hongay jinhay unkay gunaahon kay sabab jahannum mein dala gaya hoga- Unhay Allah Ta'aala maar dega yahan tak ke jab wo (Jahannum ki aag mein jaltay jaltay) koeyla ban chukay hongay tou Allah Ta'aala unkay mut'alliq shafa'at karnay ki ijazat dega-

Chunacha unhay Jama'at dar jama'at laya jaega aur jannat ki naheron mein daldiya jaega- phir kaha jaega: Ae Ahl-e-jannat! Unpar pani bahaou- Uskay ba'ad wo aise (Tezi se) ugengay jaise sailaab ki jhaag aur mitti mein aik dana (tezi se) ugtaa hai."

[*Sahih Muslim*: 185]

نشر الرسائل الدينية
Islamic Messages Sharing

Hazrat Abu Saeed khudri(رضي الله عنه) se riwayat hai k : Rasool Allah(ﷺ) ne irshad farmaaya:
“.....phir pul siraat ko lakar jahannum kay upar rakha jaega aur shafa’at karnay ki ijazat di jaegi- wo keh rahe hongay: اَللّٰھُمَّ سَلِّمْ سَلِّمْ ‘‘
Poocha gaya ke Ae Allah kay Rasool(ﷺ) ! Pul kiya hai?

Aap(ﷺ) ne irshad farmaaya: “Wo aisa (khatarnaak) pul hai jahan se guzarnay wala phislega aur larkharaega, uspar uchak lene walay kaantay aur jakad lenay walay aankray aur aise tedhay medhay kaantay lagay huay hain jaise najad mein hotay hain aur unhay (Sa’adaan) kaha jata hai- wahan se kuch momin palak jhapaknay ki tarah , kuch bijli ki si tezi kay sath, kuch hawa ki tarah, kuch parindon ki raftaar mein aur kuch tez raftaar ghoron aur sawariyon ki manind guzar jaengay- Inme kuch tou mukammal taur par sahih saalim guzrengay aur kuch wahan zakhmi hojaengay aur kaye log jahannum ki aag mein gir jaengay yahan tak keh jab momin jahannum ki aag se bachkar nikal jaengay tou us zaat ki qasam jiskay haath mein meri jaan hai! Wo apnay un bhaiyon kay haq mein jo jahannum mein gir chukay hongay qayamat kay roz Allah Ta’aala se yu pur josh mutaalba karengay

Jaise k tum pur josh tareeqay se mjhse kisi kay haq mein mutaleba karte ho- Wo kahengay: Ae hamare Rab! Wo hamare sath rozay rakhte the, Namaz parhte the, aur hajj kiya karte the- tou unhay kaha jaega: jaou jinko tum pahechantay ho unhay nikal lo- Chunacha unki shaklen jahannum par haram kardi jaengi- tou wo bohat saare logon ko nikal lengay- Unme kae log aise hongay k aag unki adhi pindliyon tak pohanchi hogi aur kuch aise hongay k aag unkay ghutnou tak pohanchi hogi- Phir kahengay: Ae hamare Rab! Jinkay baare mein tu ne hamain hukm diya tha un sabko ham ne nikal liya hai-
Allah Ta’aala farmaaega: doobara jaou aur jis shakhs kay dil mein aik dinar kay baraber khair paou usay bhi nikal lo-
Tou wo bohat saare logon ko nikalengay- phir kahengay: Ae Hamare Rab! Jinkay baare mein tu ne hamain hukm diya tha un sabko ham ne nikal liya hai-
Allah Ta’aala farmaaega: doobara jaou aur jis shakhs kay dil mein adhay dinaar kay baraber khair paou usay bhi nikal lo- tou wo bohat saare logon ko nikalengay- phir kahengay: Ae Hamare Rab! Jinkay baare mein tu ne hamain hukm diya tha unme se kisi ko ham ne jahannum mein nahi chora.

Allah Ta’aala farmaaega: phir wapis jaou aur jis shakhs kay dil mein zara barabar khair paou usay bhi nikal lo-

Tou wo bohat saare logon ko nikalengay- phir kahengay: Ae Hamare Rab! Jinkay baare mein tu ne hamain hukm diya tha unme se kisi ko ham ne jahannum mein nahi chora.

Allah Ta’aala farmaega: Farishton ne bhi sifarish karli, Anbiya ne bhi shafa’at karli aur momin bhi sifarish karkay farigh hogae, Ab Sirf ارحم الراحمين baaqi hai- Tou Allah Ta’aala jahannum se aik mutthi bharega aur un logon ko jahannum se nikalega jinho ne kabhi khair ka kaam na kiya tha- wo jalkar koeyla ban chukay hongay- Allah Ta’aala unhay jannat kay siray par waqay aik neher mein phenk dega jisay naher ul hayat kaha jaata hai- phir wo ussay aise niklen gay jaise aik dana guzargaahe aab mein nikalta hai...

phir wo aik moti ki tarah (Chamakdaar hokar) niklengay- Unki gardanon par mohren lagi hongi jinki wajah se unhay Ahl-e-jannat pehchan lengay aur kahengay: Yeh hai Alah Ta'aala kay azaad karda jinhay

usne kisi naik amal aur kisi khair kay baghair jannat mein dakhil farmaaya hai- phir Allah Ta'aala farmaaega: jaou jannat mein dakhil hojaou aur jo kuch dekho wo tumhaara hai- wo kahengay: Ae Hamare Rab! Tu ne tou hamain itna kuch ata kardiya jo tu ne tamam jahan walon mein se kisi ko ata nahi kiya- Allah Ta'aala farmaaega: tumhaare liye mere paas issay bhi achi cheez hai wo kahengay: Ae Hamare Rab! Issay achi cheez kiya hai? Tou Allah Farmaaega: Meri Raza- jaou main ab tum par kabhi naraz nahi honga.

[*Sahih Al Bukhari*: 7439; *Sahih Muslim*: 183]

SHAFA'AT KI SHUROOT

Roz-e-Qayamat shafa'at do sharton kay saath mashroot hai:
1. Pehli shart Allah Ta'aala ki ijazat hai.
Chunacha koi shakhs Allah Ta'aala ki ijazat kay baghair shafa'at nahi kar sakega jaisa keh Allah Ta'aala ka farmaan hai:

﴿ مَنْ ذَا الَّذِىْ يَشْفَعُ عِنْدَهُ إِلاَّ بِإِذْنِهِ ﴾

"Kaun hai jo uskay paas uski ijazat kay baghair shafa'at kar sake?"

[*Surah Baqarah*:02: 255]

Isi tarah farmaaya:

﴿وَكَمْ مِّنْ مَّلَكٍ فِىْ السَّمٰوَاتِ لاَ تُغْنِىْ شَفَاعَتُهُمْ شَيْئًا إِلاَّ مِنْ بَعْدِ أَنْ يَّأْذَنَ اللّٰهُ لِمَنْ يَّشَاءُ وَيَرْضٰى﴾

"Aur asmaan mein bohot se aise farishtay hain jinki sifarish kuch bhi nafa' nahi de sakti magar yeh aur baat hai ke Allah Ta'aala apni khushi aur chahat se jiske liye chahay ijazat dey dey."

[*Surah Najam*:53: 26]

2. Dusri Shart yeh hai ke jis shakhs se Allah Ta'aala razi hoga usi kay baare mein hi shafa'at karnay walay shafa'at kar sakengay jaisa ke Allah Ta'aala ka farmaan hai:

﴿ وَلاَ يَشْفَعُوْنَ إِلاَّ لِمَنِ ارْتَضٰى﴾

"Aur wo sirf usi ke liye shafa'at karengay jis say wo razi hoga."

[*Surah Anbiya*:21: 28]

Zahir baat hai ke Allah Ta'aala Ahl-e-imaan -o- muwahhidin hi se razi hota hai, kuffar-o-mushrikeen se nahi-

Allah Ta'aala ham sabko Nabi Kareem(ﷺ) ki shafa'at naseeb farmaaey.

AAMEEN.

نشر الرسائل الدينية Islamic Messages Sharing

Muhatram Hazraat! Hamne pehle khutba jumu'ah mein Roz-e-Qayamat ki jin houlnaakiyon ka tazkirah kiya hai ham unki tasveer karkay sonchay aur amal swaleh ki taraf barhain taake ham Allah Ta'aala kay fazal-o-karam se in houlnaakiyon se bach saken.

Allah Ta'aala farmaata hai:

﴿ وَاتَّقُوْا يَوْمًا تُرْجَعُوْنَ فِيْهِ إِلَى اللّٰهِ ثُمَّ تُوَفّٰى كُلُّ نَفْسٍ مَّا كَسَبَتْ وَهُمْ لَا يُظْلَمُوْنَ ﴾

"Aur us din se daro jisme tum Sab Allah Ta'aala ki taraf loutae jaougay aur har shakhs uskay aamaal ka poora poora badla diya jaega aur unpar zulm nahi kiya jaega."

[Surah Baqkharah:02: 281]

Aur Farmaaya:

ا:﴿وَاتَّقُوْا يَوْمًا لَّا تَجْزِىْ نَفْسٌ عَنْ نَّفْسٍ شَيْئًا وَّلَا يُقْبَلُ مِنْهَا شَفَاعَةٌ وَّلَا يُؤْخَذُ مِنْهَا عَدْلٌ وَّلَاهُمْ يُنْصَرُوْنَ﴾

"Aur us din se darte raho jab koi kisi ko nafa na de sakhega- na koi shafa'at qubool ki jaegi aur na koi badla aur fidya liya jaega- aur na hi unki madad ki jaegi."

[Surah Baqarah:02: 48]

Mere bhayyon! Salaf swaliheen(رحمهم الله) aur hamare darmiyaan farq imaan mein kami beshi ka hai chunacha salaf jab qayamat kay baare mein baat karte ya suntay the tou unhay yu lagta tha ke goya wo qayamat ko apni ankhon se dekh rahe hain- phir wo Waajibat-e-Deen (Maslan: Namaz, Roza, Hajj, zakat aur bandon kay lazmi huqooq wagherah) ki adaegi kay sath sath nawafil mein bhi aik dusre se sabqat lejaane ki koshish karte the- Yu unkay imaan o yaqeen mein aur izafa hojata- lekin ham jab qayamat kay muta'lliq guftugu karte ya suntay hain tou goya aik aam sa mouzoo samjhkar kuch bhi muta'assir nahi hote aur nawafil mein aik dusre se sabqat lejaana tou kujaa hum tou Faraiz e illahi aur wajibat-e-deen ki adaegi mein bhi ghaflat barattay hain! Tou us soorat mein hamare imaan o yaqeen mein izafa kaise hosakta hai?

Hamari is ghaflat ka ilaj yeh hai ke ham maut ko ziyada se ziyada yaad karen, Qur'an-e- Majeed ki tilawat ma'ani quran mein tadabbur kay sath karen, Namaz mein Qur'an ki qiraat tarteel aur tawajjo kay sath karen, Har namaz mein aik do surton ko bar bar parhne ki bajaey mukhtalif surton ko poori tawajjo kay sath parhen, Allah Ta'aala ki azmat-o-kibraaee ko yaad karen aur uski nishaaniyon mein ghaur o fikar karen, masnoon tareeqay kay mutabiq bar bar qabristaan mein jaen aur apni aaqibat ki fikar karen.

Hamne Roz-e-Qayamat kay ba’az houlnaakiyon kay baare mein chand guzarishat pichlay khutbe mein aur chand guzarishat aj kay khutbe mein paish kiye- Main Allah Ta’aala se dua goh hon ke wo hamain in imaan walon mein shamil karday jinkay muta’lliq uska farmaan hai:

((نَّمَا الْمُؤْمِنُوْنَ الَّذِيْنَ إِذَا ذُكِرَ اللّٰہُ وَجِلَتْ قُلُوْبُہُمْ وَإِذَا تُلِيَتْ عَلَيْہِمْ آيَاتُہُ زَادَتْہُمْ إِيْمَانًا وَّعَلٰى رَبِّہِمْ يَتَوَكَّلُوْنَ. الَّذِيْنَ يُقِيْمُوْنَ الصَّلَاةَ وَمِمَّا رَزَقْنَاہُمْ يُنْفِقُوْنَ. أُوْلٰئِکَ ہُمُ الْمُؤْمِنُوْنَ حَقًّا لَّہُمْ دَرَجَاتٌ عِنْدَ رَبِّہِمْ وَمَغْفِرَةٌ وَّرِزْقٌ كَرِيْمٌ))

“Bas imaan walay tou aise hotay hain ke Jab Allah Ta’aala ka zikar aata hai tou unkay dil dar jaatay hain aur jab Allah Ta’aala ki aayaatein unko padhkar sunae jaati hain tou wo ayaten unkay imaan ko aur ziyada kardeti hain- Aur wo log apnay Rab par hi tawaakkul karte hain jo ke namaz ki paabandi kartay hain aur hamne unko jo kuch diya hai wo usme se kharch karte hain- Sachay imaan walay tou yehi log hain- Unke liys unkay Rabb kay paas baray darjay hain aur maghfirat aur izzat ki rozi hai.”

[Surah Anfaal:08: 2-4]

Bradar-e-Islam! Alamat-e-Qayamat ka zuhoor, Barzakhi zindagi, Qabr ki sakhtiyaan, Qayamat kay din ki houlnaakiyaan, Aamaal ka wazan, pul siraat wagherah...Ye saare umoor agar ham par asar andaz nahi hotay aur hamari zindagi mein koi tabdeeli ronuma nahi hoti tou bateye phir kaunsi cheez asar andaaz hosakti hai? Yaqeenan ye aise umoor hain jinme nasihat hasil karne kay liye bohat kuch moujood hai bashartay kay koi nasihat hasil karnay ki koshish kare!

Lihaza hamain apni zindagi ko maut se pehle ghanimat tasawwur karna chaheye, sehat o tandrusti ko marz se pehle, jawaani ko burhaapay se pehle aur faraghat ko mashghuliyat se pehle ghanimat samjhtay huay naik aamaal karlena chaheye- kahin aisa na ho ke hamari zindagi ghaflat mein guzar jaey aur maut achaanak hamare darwazay par dastak de day- Tab sivae afsoos-o-nadamat aur pachtaway kay aur koi chaarae kaar na hoga- Wallahu musta’aan.